

平成30年度

自 平成30年 4月 1日

至 平成31年 3月31日

事業報告書 収支計算書



第5期地域福祉実践計画「思いやりの心がつなぐ地域づくり」

平成28年度～平成32年度

社会福祉法人 中標津町社会福祉協議会

平成 30 年度 事業報告

平成 30 年度においても、中標津町で暮らす人々が互いに思いやりの心を持つことで、つながる地域づくりを目指した第 5 期地域福祉実践計画「思いやりの心がつなぐ地域づくり」を基に、事業計画の通り、基盤となる地域社会の再構築、公的サービスと本会は住民視点でのサービスに向けて事業を推進してまいりました。

しかしながら、介護サービス事業においては、介護従事者不足の深刻化に伴い、収支不足により中標津町の支援をいただき、介護支援事業については、廃止の方向で事業縮小を進めてまいりました。

平成 29 年度から受託した中標津町成年後見支援センター事業においては、市民後見人養成講座を継続して開催し、日常生活自立支援事業における生活支援員確保につながり、今後は法人後見における後見支援員としての人材も見込まれており、権利擁護の取り組みが進んでおります。

1 1 月には中標津町社会福祉協議会設立 50 周年の記念事業を挙行し、記念誌を発行することができ、これまでご尽力いただいた方々に感謝の意を表することができました。多くの方からのお話やこれまでの社協の取り組みの振り返りの中から、役職員一同改めて社協の役割の重要性を再認識することができました。

国の方針として打ち出された「我が事・丸ごと」地域共生社会の実現に向け、第 6 期中標津町総合発展計画と歩調をあわせ、地域福祉を推進する中核的な組織としての責務を果たすために今後も住民の視点に立った事業を進めてまいります。

以上、平成 30 年度の特徴的な事業の概要について報告させていただきましたが、年間を通じた事業の取り組み詳細については、別紙のとおりとなっており、おおむね計画どおり推移する事ができましたのも、役員、評議員並びに中標津町をはじめとする関係各位のご支援によるものと深く感謝を申し上げます。

平成 30 年度 業務報告書 (平成 30 年 4 月 1 日～平成 31 年 3 月 31 日)

1) 法人運営事業		
基本計画	実践項目	実践内容
地域の福祉課題を解決する体制づくり	福祉関係団体の運営協力	<p>中標津町老人クラブ連合会</p> <p>中標津町共同募金委員会</p> <p>中標津町遺族会</p>
地域の福祉課題を受け止める社協の組織づくり	理事会の開催	<p>●第 1 回理事会（平成 30 年 4 月 13 日）</p> <p>議案第 1 号 中標津町社会福祉協議会 50 周年記念事業について</p> <p>●第 2 回理事会（平成 30 年 5 月 31 日）</p> <p>報告第 1 号 寄附金の受入について</p> <p>議案第 1 号 顕彰規程施行細則の一部改正について</p> <p>議案第 2 号 福利厚生規程の一部改正について</p> <p>議案第 3 号 給与規程の一部改正について</p> <p>議案第 4 号 パートタイマー介護職員の就業規則の一部改正について</p> <p>議案第 5 号 パートタイマー介護職員の給与規程の制定について</p> <p>議案第 6 号 中標津町社協成年後見・権利擁護センター運営規程の一部改正について</p> <p>議案第 7 号 中標津町成年後見支援センター市民後見人候補者の登録及び推薦の関する制定について</p> <p>議案第 8 号 中標津町社協成年後見・権利擁護センター法人後見支援員の設置に関する規程の制定について</p> <p>議案第 9 号 中標津町基準該当障害福祉サービス事業運営規程の訂正について</p> <p>議案第 10 号 評議員の退任について</p> <p>議案第 11 号 平成 29 年度事業報告並びに平成 29 年度収支決算について</p> <p>報告第 2 号 第 4 ・四半期監査報告について</p> <p>議案第 12 号 平成 30 年度補正収支予算（第 1 回）について</p> <p>議案第 13 号 平成 30 年定時評議員会の開催について</p>

平成 30 年度 業務報告書 (平成 30 年 4 月 1 日～平成 31 年 3 月 31 日)

1) 法人運営事業		
基本計画	実践項目	実践内容
		<p>●第3回理事会(平成30年10月10日)</p> <p>報告第1号 会長および常務理事による業務執行状況について</p> <p>報告第2号 第1・四半期監査報告について</p> <p>報告第3号 寄附金の受入について</p> <p>報告第4号 福祉資金の貸付状況について</p> <p>報告第5号 任期付職員の採用について</p> <p>議案第6号 給与規程の一部改正について</p> <p>議案第7号 嘱託職員給与規程の一部改正について</p> <p>議案第3号 パートタイマー介護職員の給与規程の一部改正について</p> <p>議案第4号 平成30年度中標津町社会福祉協議会会長顕彰について</p> <p>議案第5号 中標津町社協50周年記念事業の取組について</p> <p>●第4回理事会(平成30年11月22日)</p> <p>報告第1号 職員の退職および採用について</p> <p>報告第2号 中標津町社協50周年記念事業プロジェクト部会取組報告について</p> <p>議案第1号 役員選考委員会の設置について</p> <p>●第5回理事会(平成30年12月13日)</p> <p>報告第1号 第2・四半期監査報告について</p> <p>報告第2号 寄附金の受入について</p> <p>報告第3号 福祉資金の貸付状況について</p> <p>報告第4号 平成30年度中標津町社会福祉協議会会長顕彰(感謝状)の贈呈について</p> <p>議案第1号 給与規程の一部改正について(平成30年4月1日遡及分)について</p> <p>議案第2号 給与規程の一部改正について(平成31年4月1日分)について</p> <p>議案第3号 嘱託職員給与規程の一部改正について</p> <p>議案第4号 理事・監事・評議員選任規程の一部</p>

平成 30 年度 業務報告書 (平成 30 年 4 月 1 日～平成 31 年 3 月 31 日)

1) 法人運営事業		
基本計画	実践項目	実践内容
		<p style="text-align: center;">改正について</p> <p>議案第 5 号 旅費・実費弁償規程の一部改正について</p> <p>議案第 6 号 平成 30 年度補正収支予算 (第 2 回) について</p> <p>議案第 7 号 平成 30 年度第 1 回評議員会の開催について</p> <p style="text-align: center;">●第 6 回理事会 (平成 31 年 3 月 20 日)</p> <p>報告第 1 号 会長および常務理事による執行状況について</p> <p>報告第 2 号 第 3・四半期監査報告について</p> <p>報告第 3 号 寄附金の受入について</p> <p>報告第 4 号 福祉資金の貸付状況について</p> <p>報告第 5 号 平成 30 年度中標津町社会福祉協議会会長顕彰の贈呈について</p> <p>報告第 6 号 契約職員の採用ならびに職員および契約職員の退職について</p> <p>議案第 1 号 給与規程の一部改正について</p> <p>議案第 2 号 就業規則の一部改正について</p> <p>議案第 3 号 パートタイマー介護職員の就業規則の一部改正について</p> <p>議案第 4 号 パートタイマー職員の就業規則の一部改正について</p> <p>議案第 5 号 中標津町総合福祉センター管理業務の外部委託について</p> <p>議案第 6 号 平成 30 年度補正収支予算 (第 3 回) について</p> <p>議案第 7 号 平成 31 年度事業計画ならびに平成 31 年度収支予算について</p> <p>議案第 8 号 平成 30 年度第 2 回評議員会の開催について</p> <p>議案第 9 号 職務職制規程の一部改正について (追加議案)</p>
	評議員会の開催	<p style="text-align: center;">●定時評議員会 (平成 30 年 6 月 15 日)</p> <p>議案第 1 号 平成 29 年度事業報告並びに平成</p>

平成 30 年度 業務報告書 (平成 30 年 4 月 1 日～平成 31 年 3 月 31 日)

1) 法人運営事業		
基本計画	実践項目	実践内容
		<p style="text-align: center;">29年度収支決算について</p> <p>報告第1号 第4・四半期監査報告について 議案第2号 平成30年度補正収支予算書（第1回）について</p> <p>●第1回評議員会（平成30年12月20日） 議案第1号 平成30年度補正収支予算書（第2回）について</p> <p>●第2回評議員会（平成31年3月28日） 議案第1号 平成30年度補正収支予算（第3回）について 議案第2号 平成31年度事業計画並びに平成31年度収支予算について</p>
	監査の実施	<ul style="list-style-type: none"> ●平成29年度決算監査（平成30年5月18日） ●第1・四半期監査（平成30年9月11日） ●第2・四半期監査（平成30年11月28日） ●第3・四半期監査（平成31年2月15日）
	部会の開催	
	企画会議の開催	<ul style="list-style-type: none"> ●第1回企画会議（平成30年5月8日） ●第2回企画会議（平成30年6月26日） ●第3回企画会議（平成30年11月13日） ●第4回企画会議（平成31年1月15日）
	正副会長会議の開催	<ul style="list-style-type: none"> ●第1回正副会長会議（平成30年7月24日） ●第2回正副会長会議（平成30年10月18日） ●第3回正副会長会議（平成31年1月29日）
	会員会費制への取り組み	<p>平成31年3月31日現在</p> <ul style="list-style-type: none"> ●1号会員：3,185戸 1,592,500円 ●2号会員：福祉関係者 108名 1団体 203,000円 ●3号会員：－
	中長期的な財源の運用	<p>水無月ビールパーティー2018への協力 （平成30年6月8日） 寄付金収入 139,200円</p>
	事業の性格に応じた財源の運用	補助金、寄附金、会費、利用料収入等を各種事業に活用している。
	中標津町社会福祉協議会基	基金設置継続し、必要時に活用している。

平成 30 年度 業務報告書 (平成 30 年 4 月 1 日～平成 31 年 3 月 31 日)

1) 法人運営事業		
基本計画	実践項目	実践内容
	金設置の継続	
	中標津町と本会の関係強化	役員評議員研修会で、町長をはじめ担当部局と懇談の場を設ける等、意志疎通を図りながら事業を進めている。
	行政計画策定等への参加	ワーキンググループ会議 中標津町介護保険運営協議会 中標津町包括支援センター運営協議会 中標津町地域密着型サービス運営委員会 中標津町地域ケア会議 中標津町介護保険事業者協議会設立準備会
	役員、評議員への研修実施	平成 30 年 7 月 6 日 (金) 18:30～寿宴 役員評議員 21 名参加 研修会「中標津町社協の取組み」
	職員会議の開催	ふれあいまつりに伴う職員会議 (平成 30 年 7 月 31 日) 第 5 期地域福祉実践計画評価に伴う職員会議 (平成 31 年 2 月 28 日)
	事業内容と規模に応じた職員体制の確保	●総務・管理係 職員 2 名 (1 名介護事業係兼務) 契約職員 1 名 ●福祉事業係 職員 3 名 (1 名通所予防係、1 名介護事業係兼務) 契約職員 2 名 (1 名介護事業係兼務) ●介護事業係 職員 2 名 契約職員 5 名 (1 名福祉事業係兼務) ●通所予防係 職員 2 名 (1 名福祉事業係兼務) 契約職員 7 名
	職員の自己研鑽	外部研修へ参加し、新たな知識経験の習得を図りました。

平成 30 年度 業務報告書 (平成 30 年 4 月 1 日～平成 31 年 3 月 31 日)

2) 調査広報事業		
基本計画	実践項目	実践内容
地域の福祉課題を 発見する仕組みづ くり	住民アンケートの実施	
地域の福祉課題を 受け止める社協の 組織づくり	社会福祉功労者への顕彰	感謝（経済的援助） 3 件 感謝（労力的援助） 1 件 福祉関係団体役員功労表彰 2 名 社会福祉協議会役員功労者 3 名 社会福祉施設職員功労表彰 2 名 社会福祉協議会職員功労表彰 1 名
	ふれあいまつり（中標津町社 会福祉大会）の開催	●第 1 回全体会議（平成 30 年 7 月 24 日） ●第 2 回全体会議（平成 30 年 8 月 23 日） ●ふれあいまつり 2018（第 50 回中標津町社会福祉 大会）開催（平成 30 年 9 月 23 日） ●第 3 回全体会議（平成 31 年 3 月 26 日）
	広報活動の充実	●社協だよりの発行 平成 30 年 4 月（第 73 号） 平成 30 年 7 月（第 74 号） 平成 30 年 10 月（第 75 号） 平成 31 年 1 月（第 76 号） ●ホームページ・ブログ・フェイスブック・FM は な等の広報媒体を活用した情報の提供 （平成 31 年 3 月末ブログ掲載数 87 記事）
地域の福祉課題を 解決する体制づく り	出前講座の実施	

平成 30 年度 業務報告書 (平成 30 年 4 月 1 日～平成 31 年 3 月 31 日)

3) 在宅福祉事業		
基本計画	実践項目	実践内容
地域の福祉課題を発見する仕組みづくり	福祉介護専門職からのニーズ把握 介護生活をサポートする体制づくり	<p>随時、専門職から相談の際協力支援している。</p> <p>●在宅介護者の孤独を防ぐ体制作りに向けて、介護者のつどい「ぬくもりの会」へ参加協力を行っています。</p> <p>平成 30 年 4 月 12 日</p> <p>●お話し相手笑くぼの会へ参加協力しています。</p> <p>介護している家庭への訪問活動も行っている団体です。</p> <p>平成 30 年 5 月 22 日 平成 30 年 7 月 24 日 平成 30 年 1 月 20 日</p>
地域の福祉課題を解決する体制づくり	福祉用具および備品等貸出の継続	<p>●車イスなどの福祉用具については、公的給付利用が困難な方へ短期的にお貸しするほか、福祉に関する学習や研修に使用中標津町の個人、企業、学校、各種団体へ貸し出しました。</p> <p>車イス 7 件 11 台 高齢者疑似体験セット 2 件 3 セット 歩行器 1 件 1 台 杵と臼 2 件 2 セット レスキューキッチン 1 件 2 セット</p>

平成 30 年度 業務報告書

(平成 30 年 4 月 1 日～平成 31 年 3 月 31 日)

4) 地域福祉事業		
基本計画	実践項目	実践内容
地域の福祉課題を発見する仕組みづくり	社協・全町連・民協三者意見情報交換会(地域ネットワーク活動研究集会)の開催	
地域の福祉課題を解決する体制づくり	地域福祉講演会の開催	<p>テーマ「みんなの力で地域を支え合う」</p> <p>●成年後見制度の成り立ち、成年後見制度がなぜ必要なのか、任意後見と法定後見の違い、後見の担い手の違い、市民後見人についてなど詳しく講話を頂きました。</p> <p>日程 平成 31 年 1 月 26 日 (土)</p> <p>中標津経済センター なかまっぷ</p> <p>「地域と人を支え護る成年後見制度 ～これから期待される市民後見人の役割～」</p> <p>講師 東京大学 教育学研究科 社会教育学・生涯学習論研究室 コミュニティ意思決定支援プロジェクト 特任専門員 東 啓二 氏</p>
	出前講座の実施	<p>●企業、各団体などの希望により福祉に関わる出前講座を開催した。</p> <p>○「社協って何してるの？」 平成 30 年 8 月 21 日 (火) 17 名参加 川西町内会夕映えの会</p> <p>○「社協って何してるの？」 平成 30 年 12 月 1 日 (土) 10 名参加 中標津町民生委員児童委員協議会高齢者部会</p> <p>○「赤い羽根って何？」 平成 31 年 2 月 18 日 (月) 6 名参加 計根別学園生徒会</p> <p>○「高齢者のからだの仕組み～高齢者疑似体験～」 平成 31 年 2 月 19 日 (火) 12 名参加</p> <p>○「高齢者疑似体験、車椅子体験」 平成 31 年 2 月 24 日 (日) 中標津町総合文化会館しるべっと 第 27 回「中標津町福祉のつどい」会場</p>
	地域を支える担い手づくりの推進	●3月8日(金)に開催した市民後見人等登録説明会参加者の中から、地域で困っている方を見つけ、支えることができる人材が誕生している。

平成 30 年度 業務報告書

(平成 30 年 4 月 1 日～平成 31 年 3 月 31 日)

4) 地域福祉事業		
基本計画	実践項目	実践内容
	地域介護力向上研修会の開催	<p>●介護を受ける方と行う方が互いに無理のない介護方法について学び、高齢者とその家族が住み慣れた地域で永く暮らして行くための方法を学びました。</p> <p>平成 30 年度家族のための在宅介護講座</p> <p>○第 1 回 平成 30 年 9 月 20 日 「車椅子やベッドからの移乗と入浴時に気を付けるポイント」 講師 町立中標津病院 作業療法士 茂木 悟 氏 鈴木 孝路 氏</p> <p>○第 2 回 平成 30 年 10 月 15 日 (月) 7 名参加 「オムツ交換やポータブルトイレの介護をする時のポイント」 講師 広域ユニット型特別養護老人ホーム中標津りんどう園 管理課長 佐藤 麻利子 氏</p> <p>○第 3 回 平成 30 年 11 月 15 日 (木) 「自宅でできる認知症予防運動～運動しながら計算しよう～」 講師 合同会社 萩 グループホーム萩の里 代表 五十嵐 強 氏</p>

平成 30 年度 業務報告書 (平成 30 年 4 月 1 日～平成 31 年 3 月 31 日)

5) ボランティア事業		
基本計画	実践項目	実践内容
地域の福祉課題を解決する体制づくり	出前講座の実施	●平成 30 年 8 月 21 日 夕映えの会 ボランティアって何？
地域の福祉課題の解決に向けて取り組む人づくり	ボランティアに関する情報の発信と受信	介護事業所やサロン、老人クラブ等ボランティアを必要としている方の日程調整やボランティア活動調整を行っています。 ○施設とボランティアの日程調整 ●平成 30 年 7 月 29 日 グループホーム愛の家 剣舞・琴演奏 津田繁樹様、他 ●平成 30 年 9 月 13 日 応援デイサービスセンター 剣舞 津田繁樹様 他 ●平成 30 年 9 月 26 日 グループホーム愛の家 マジック 山本輝男様 ●平成 30 年 11 月 26 日 グループホーム愛の家 三味線 遠藤春子様、他 ●平成 31 年 3 月 21 日 グループホーム愛の家 唄・三味線 唄と三弦の会 ○ボランティア活動調整 ●平成 31 年 3 月 1 日 美警(株) 地域活動 ゴミ拾い
	個人ボランティアの確保	●23 名登録
	ボランティア活動団体の増加	●22 団体 (1 団体増)
	ボランティアの育成とネットワーク化の推進	●ボランティア活動者の活動活発化、育成・指導に取り組み、避難所運営ゲームの体験を通して被災時におけるボランティア活動の意義や支え合いについて考える機会としました。 中標津町ボランティア交流会 平成 30 年 10 月 28 日 (日) 37 名
	ボランティア団体・市民活動団体への相談支援	●社協ホームページ・ブログに随時助成金情報を掲載しています。
	総合的な学習への協力	
	児童・生徒向けボランティア体験講座の開催	●平成 30 年 8 月 3 日 ちよっと体験ボランティア講座【2018】子ども編 参加者 13 名

平成 30 年度 業務報告書 (平成 30 年 4 月 1 日～平成 31 年 3 月 31 日)

5) ボランティア事業		
基本計画	実践項目	実践内容
		ボランティア活動体験を学生向けに行いました。 季節を感じられる絵を書きうちわに貼り、町内 10ヶ所のふれあいいきいきサロンの方々へプレゼントしました。
	学童生徒のボランティア活動普及指定校の指定促進	● 俵橋小学校 (3 年目) ● 中標津町立計根別学園 (1 年目)
	根室地区ボランティア研修会への協力	
地域の福祉課題を受け止める社協の組織づくり	中標津町ボランティアセンター運営委員会の開催	● 平成 30 年 6 月 11 日第 1 回運営委員会 ● 平成 30 年 12 月 26 日第 2 回運営委員会

平成 30 年度 業務報告書 (平成 30 年 4 月 1 日～平成 31 年 3 月 31 日)

6) 福祉資金貸付事業		
基本計画	実践項目	実践内容
地域の福祉課題を解決する体制づくり	福祉金貸付事業の実施	<ul style="list-style-type: none"> ●相談件数 5 件 ●うち貸付件数 3 件 ●貸付総額 86,000 円 <p>平成 30 年 4 月 16 日償還完了</p> <p>平成 30 年 7 月 13 日償還完了</p> <p>平成 30 年 10 月 15 日償還完了</p>

平成 30 年度 業務報告書

(平成 30 年 4 月 1 日～平成 31 年 3 月 31 日)

7) 心配ごと相談事業		
基本計画	実践項目	実践内容
地域の福祉課題を発見する仕組みづくり	相談機関ネットワーク連絡会議開催	
地域の福祉課題を解決する体制づくり	心配ごと相談窓口の充実	<p>●相談件数 43 件 (3 月 5 日現在)</p> <p>1) 老人福祉 6 件</p> <p>2) 住宅 2 件</p> <p>3) 生計 18 件</p> <p>4) 権利擁護 3 件</p> <p>5) 成年後見 4 件</p> <p>6) その他 10 件</p> <p>生活保護の身元引受、介護者の会・障がい者の集まり会、出前講座、福祉教育で使用する物品、自宅物品の処分、ケアマネ選定、知人に貸したお金返済、老人クラブの立上、布団の寄付希望</p>
地域の福祉課題を受け止める社協の組織づくり	苦情受付担当者、第三者委員の設置継続	<p>●苦情受付担当者、第三者委員、苦情受付方法について定め、窓口設置を継続しています。</p> <p>第三者委員 小崎千城 ・ 小田一夫</p> <p>苦情受付担当者の配置</p> <p>ア 社会福祉を目的とする事業 主任 数原ひとみ</p> <p>イ 訪問入浴介護事業 主事 高橋 清美</p> <p>ウ 居宅介護支援事業 主事 渡會 幸</p> <p>エ 中標津町通所介護予防事業 係長 村上美由紀</p> <p>オ 障害福祉サービス事業 (居宅介護・重度訪問介護・同行援護) サービス提供責任者</p> <p style="text-align: right;">主事 福澤 さゆり</p> <p>カ 成年後見制度に関する事業 主任 数原ひとみ</p> <p>キ 福祉サービス利用援助事業 主任 数原ひとみ</p> <p>ク 中標津町成年後見支援センター事業</p> <p style="text-align: right;">主任 数原ひとみ</p> <p>ケ 心配ごと相談事業 主任 数原ひとみ</p>
	業務マニュアル作成	<p>●各職員は、業務マニュアルを用いて、日々円滑な業務遂行に努めています。</p>

平成 30 年度 業務報告書 (平成 30 年 4 月 1 日～平成 31 年 3 月 31 日)

8) 助成事業		
基本計画	実践項目	実践内容
地域の福祉課題を解決する体制づくり	町内会福祉活動支援事業の推進	<ul style="list-style-type: none"> ●地域連帯にあふれた豊かな地域社会づくりを目指すことを目的として町内会等での次の活動、町内会たすけあいチームづくり、緊急時の連絡網づくり、高齢者マップづくり、除排雪活動を行う町内会へ単年度助成の支援をしています。 ●南泉町内会 (30,000) (3/25)
	ふれあいいきいきサロン活動の推進	<ul style="list-style-type: none"> ●清泉町内会げんきサロン 30,000 円 (4/3) ●東中・まことなかよしサロン 30,000 円 (5/17) ●あずまにこにこサロン 30,000 円 (5/31) ●睦しあわせサロン 30,000 円 (5/17) ●旭第 1 ふれあいクラブ 30,000 円 (5/17) ●旭第 2 ふれあいクラブ 30,000 円 (5/31) ●明生いきいきサロン 30,000 円 (8/28) ●川西夕映えの会サロン 50,000 円 (3/26) ●東会ふれあいサロン 30,000 円 (3/18) ●さくらサロン 30,000 円 (3/27)
	社会福祉活動助成事業の実施	<ul style="list-style-type: none"> ●中標津町遺族会 90,000 円 (6/14) ●中標津町老人クラブ連合会 270,000 円 (6/14) ●中標津町民生委員児童委員協議会 400,000 円 (5/17) ●中標津町全町内会連合会 90,000 円 (6/26) ●中標津町障害児者連絡協議会 287,000 円 (6/8) ●中標津保健所管内精神障害者を支える会 66,000 円 (12/13) ●釧根地区 ADHD/LD/PDD 懇話会中標津支部 50,000 円 (12/19) ●子供の成長を見守る会 90,000 円 (3/15)
	ボランティア活動指定校への助成	<ul style="list-style-type: none"> ●俵橋小学校 (3 年目) 100,000 円 (6/1) ●中標津町立計根別学園 (1 年目) 100,000 円 (6/1)

平成 30 年度 業務報告書 (平成 30 年 4 月 1 日～平成 31 年 3 月 31 日)

9) 生活福祉資金貸付事業		
基本計画	実践項目	実践内容
地域の福祉課題を解決する体制づくり	生活福祉資金に関わる貸付世帯への支援	<ul style="list-style-type: none"> ●生活福祉資金貸付相談件数 9 件 ●償還指導又は相談支援件数 3 件
	出前講座の実施	
地域の福祉課題を受け止める社協の組織づくり	生活福祉資金貸付調査委員会の開催	●該当する資金貸付がないため未開催

平成 30 年度 業務報告書 (平成 30 年 4 月 1 日～平成 31 年 3 月 31 日)

10) 災害時地域支援事業		
基本計画	実践項目	実践内容
地域の福祉課題を解決する体制づくり	災害に強い地域づくり	<p>●中標津小学校運営協議会主催「真冬の災害に備え避難所体験しよう！」に協力</p> <p>レスキューキッチン2台持込 炊出し体験に協力</p> <p>被災時に役立つ高密度ポリエチレン袋使用調理を体験</p> <p>平成 31 年 2 月 16 日 (土) 8:30～15:00</p> <p>町立中標津小学校 77 名参加</p>
	出前講座の実施	
地域の福祉課題の解決に向けて取り組む人づくり	職員研修の計画的実施及び参加	

平成 30 年度 業務報告書 (平成 30 年 4 月 1 日～平成 31 年 3 月 31 日)

1 1) 実践計画策定事業		
基本計画	実践項目	実践内容
地域の福祉課題を受け止める社協の組織づくり	第 5 期地域福祉実践計画評価委員会の設置	<ul style="list-style-type: none"> ●平成 28 年度分第 2 回評価委員会（平成 30 年 6 月 22 日） <ul style="list-style-type: none"> (1) 第 5 期地域福祉実践計画平成 28 年度分職員自己評価のヒアリング ●平成 28 年度分第 3 回評価委員会（平成 30 年 12 月 13 日） <ul style="list-style-type: none"> (1) 第 5 期地域福祉実践計画平成 28 年度分評価総括について

平成 30 年度 業務報告書 (平成 30 年 4 月 1 日～平成 31 年 3 月 31 日)

1 2) 福祉サービス利用援助事業 (日常生活自立支援事業)		
基本計画	実践項目	実践内容
地域の福祉課題を解決する体制づくり	福祉サービス利用援助事業に関わる支援実施	<ul style="list-style-type: none"> ●利用者数 3名 ●延べ訪問支援回数 48回 (12月まで 25回、1～2月 17回、3月 8回)
	出前講座の実施	
地域の福祉課題の解決に向けて取り組む人づくり	福祉サービス利用援助事業生活支援員の養成	<ul style="list-style-type: none"> ●平成 30 年 10 月 9 日 標津町 北海道地域福祉生活支援センター指揮監督者・自立生活支援専門員・生活支援員研修会へ参加 自立生活支援員 1名 参加

平成 30 年度 業務報告書 (平成 30 年 4 月 1 日～平成 31 年 3 月 31 日)

13) 成年後見事業		
基本計画	実践項目	実践内容
地域の福祉課題を解決する体制づくり	法人後見の受任	<ul style="list-style-type: none"> ●受任件数 成年後見 4名 平成 30 年 10 月 9 日 受任番号 3 番死亡 現在 2 番 5 番 6 番 3 名
	出前講座の実施	<ul style="list-style-type: none"> ●陸別町社会福祉協議会后見支援員視察研修 受入れ対応 (平成 30 年 10 月 29 日) ●中標津町民生委員児童委員協議会高齢者部会「成年後見制度の仕組み」(平成 30 年 12 月 1 日)
地域の福祉課題を受け止める社協の組織づくり	成年後見事業運営委員会の設置	<ul style="list-style-type: none"> ●第 1 回成年後見事業運営委員会開催 7 名参加 福祉センター 平成 30 年 7 月 9 日 18:00～ ●第 2 回成年後見事業運営委員会開催 7 名参加 大和殿 平成 31 年 1 月 31 日 18:00～

平成 30 年度 事業報告書 （平成 30 年 4 月 1 日～平成 31 年 3 月 31 日）

1 4) 成年後見支援センター受託事業		
基本計画	実践項目	実践内容
地域の福祉課題を解決する体制づくり	中標津町成年後見支援センター事業の実施	中標津町から中標津町成年後見支援センターを受託し、成年後見制度に関する相談支援、啓発活動に取り組んでいます。
	出前講座の実施	中標津町民生委員児童委員協議会高齢者部会 「成年後見制度の仕組み」（平成 30 年 12 月 1 日）
地域の福祉課題を解決に向けて取り組む人づくり	市民後見人の養成	<ul style="list-style-type: none"> ●平成 30 年 9 月 28 日 平成 30 年度中標津町市民後見人フォローアップ研修の開催 7 名参加 ●平成 30 年度中標津町市民後見人養成研修の開催（全 6 回） 15 名参加 <ul style="list-style-type: none"> ・第 1 回 10 月 25 日（14 名出席） ・第 2 回 10 月 26 日（12 名出席） ・第 3 回 11 月 8 日（14 名出席） ・第 4 回 11 月 9 日（13 名出席） ・第 5 回 11 月 29 日（13 名出席） ・第 6 回 11 月 30 日（13 名出席） ・欠席者には、動画を使った補講を受けていただくことで出席と同様の対応（希望者のみ） ・研修全日程とレポート提出を終えた 12 名（11 月 30 日 11 名 12 月 18 日に 1 名）に修了証を交付済 ●平成 31 年 3 月 8 日 市民後見人等登録説明会の開催 15 名参加
地域の福祉課題を受け止める社協の組織づくり	中標津町成年後見支援センター運営協議会の設置	<p>平成 30 年 9 月 27 日 第 1 回成年後見支援センター運営協議会開催 11 名参加</p> <p>平成 30 年 3 月 29 日 第 1 回成年後見支援センター運営協議会開催 7 名参加</p>

平成 30 年度 業務報告書 (平成 30 年 4 月 1 日～平成 31 年 3 月 31 日)

15) 居宅介護等事業		
基本計画	実践項目	実践内容
地域の福祉課題を解決する体制作り	障害者総合支援法におけるサービスの実施	<ul style="list-style-type: none"> ●障害者総合支援法に基づき、利用者様が居宅において自立した日常生活または社会生活を営むことができるよう、居宅介護サービス（家事援助、身体介護）、同行援護介護サービス（外出介助）を提供しました。
	ホームヘルパーの質の向上	<ul style="list-style-type: none"> ●内部研修の実施により、スタッフ全体のスキルアップを図りました。 <ul style="list-style-type: none"> ・「精神障碍について」（3月） ●ヘルパーミーティングの実施により、利用者様の情報共有を図りました。 <ul style="list-style-type: none"> ・第1回第スタッフミーティング（平成31年3月25日） ●ヒヤリハットの取り組み 事故を未然に防ぐだけでなく、事故報告書、ヒヤリハット報告書を活用し、日々の業務内容を振り返りサービスの共通理解を深めました。 ●平成30年度 釧路・根室圏域精神障がい者地域生活支援事業〔地域移行研修会〕に出席しました。 平成31年3月7日（木）10：00～
	居宅介護等事業の適正な運営	<ul style="list-style-type: none"> ●サービス提供が可能なサービス提供量をすべて提供できるよう調整を行い、収支の安定化を目指しました。

平成 30 年度 業務報告書 (平成 30 年 4 月 1 日～平成 31 年 3 月 31 日)

16) 訪問入浴事業		
基本計画	実践項目	実践内容
地域の福祉課題を解決する体制づくり	訪問入浴事業の実施	<ul style="list-style-type: none"> ●各利用者様の状況に合わせた訪問入浴サービスを提供しました。 ●週 4 日でサービス提供を行いました。 ●平成 30 年度第 1 回中標津町介護保険調整会議出席 (平成 30 年 4 月 26 日)
	訪問入浴サービスの質の向上	<ul style="list-style-type: none"> ●訪問入浴介護実務者研修参加 (札幌) (平成 30 年 4 月 22 日) ●第 1 回スタッフミーティング (平成 30 年 5 月 29 日) <ul style="list-style-type: none"> ・訪問入浴介護実務者研修の復命 ・利用者について情報共有 ・移動、抱きかかえ、体位交換の確認・練習 ●第 2 回スタッフミーティング (平成 30 年 7 月 3 日) <ul style="list-style-type: none"> ・発生した事故について ・利用者について情報共有 ●第 3 回スタッフミーティング (平成 31 年 3 月 11 日) <ul style="list-style-type: none"> ・訪問入浴スタッフ間の連絡や連携について
	訪問入浴事業の適正な運営	<ul style="list-style-type: none"> ●利用者様の状況に合わせて介護支援専門員からサービス提供依頼を受け付け、サービス提供時間枠の空白を作らないように努め、収支安定を目指しました。 ●消耗品等の節約により経費削減に努めました。
	中標津町障害者地域生活支援事業に基づく訪問入浴サービス事業の実施	<ul style="list-style-type: none"> ●各利用者様の状況に合わせた訪問入浴サービスを提供しました。 ●週 4 日でサービス提供を行いました。
	中標津町障害者地域生活支援事業に基づく訪問入浴サービスの質の向上	<ul style="list-style-type: none"> ●訪問入浴介護実務者研修参加 (札幌) (平成 30 年 4 月 22 日) ●第 1 回スタッフミーティング (平成 30 年 5 月 29 日) <ul style="list-style-type: none"> ・訪問入浴介護実務者研修の復命 ・利用者について情報共有 ・移動、抱きかかえ、体位交換の確認・練習 ●第 2 回スタッフミーティング (平成 30 年 7 月 3 日)

平成 30 年度 業務報告書 (平成 30 年 4 月 1 日～平成 31 年 3 月 31 日)

16) 訪問入浴事業		
基本計画	実践項目	実践内容
		<ul style="list-style-type: none"> ・発生した事故について ・利用者について情報共有 ●第3回スタッフミーティング (平成31年3月11日) ・訪問入浴スタッフ間の連絡や連携について
	中標津町障害者地域生活支援事業に基づく訪問入浴サービス事業の適正な運営	<ul style="list-style-type: none"> ●利用者様の状況に合わせて介護支援専門員からサービス提供依頼を受け付け、サービス提供時間枠の空白を作らないように努め、収支安定を目指しました。 ●消耗品等の節約により経費削減に努めました。

平成 30 年度 業務報告書 (平成 30 年 4 月 1 日～平成 31 年 3 月 31 日)

17) 介護支援事業		
基本計画	実践項目	実践内容
地域の福祉課題を解決する体制作り	介護支援事業の実施	<ul style="list-style-type: none"> ●法令遵守した業務により、利用者様およびご家族の望む在宅生活の継続のための支援を行いました。 ●当事業所の廃止縮小に伴う他事業所への移行については利用者様およびご家族の意向を確認しながら事業所選択を行い、移行後のサービス利用がスムーズに行われるよう移行先へ情報提供を行った。
	介護支援専門員の質の向上	<ul style="list-style-type: none"> ●中標津地域介護支援専門員連絡協議会総会に参加しました。(平成 30 年 5 月 18 日) ●平成 30 年度第 2 回ケアマネ連絡会議に参加しました。(平成 30 年 10 月 4 日)
	介護支援事業の適切な事業運営	<ul style="list-style-type: none"> ●担当（給付管理）件数 ・4月 13 件 ・5月 13 件 ・6月 12 件 ・7月 9 件 ・8月 8 件 ・9月 6 件 ・10月 6 件 ・11月 5 件 ・12月 3 件 ・1月 2 名 ・2月 2 名 ・3月 1 名
	出前講座の実施	

平成 30 年度 業務報告書

(平成 30 年 4 月 1 日～平成 31 年 12 月 31 日)

18) 通所介護予防事業		
基本計画	実践項目	実践内容
地域の福祉課題を解決する体制づくり	通所介護予防事業の実施	<p>介護予防を目的として通所されている利用者さんは、体調不良で入院する方や介護保険制度へ移行する方等がございます、日々体調の変化に目配り見守り気配りを行う他、健康に対する相談不安に対応する他、地域包括支援センター、主治医との連携を図り事業を実施しています。</p> <p>【一般高齢者】</p> <p>●健康チェック、入浴、昼食の提供、プログラム（創作活動、飲み込み体操、おたっしや体操、ゲーム）の実施、6月には脱水症予防について指導を行いました。</p> <p>4月～6月石田病院 作業療法士から介護予防支援指導を利用者さんが受けました。</p> <p>（認知症検査結果報告と認知症予防指導）</p> <p>7月 広陵中学校2年生、1名を職場体験として受け入れました。</p> <p>水分補給学習を行いました。</p> <p>8月 石田病院 作業療法士から利用者さんが、脳トレーニングの指導を受けました。</p> <p>9月 石田病院 作業療法士から利用者さんが、脳トレーニングの指導を受けました。</p> <p>農業高校食品ビジネス科2年生、1名を就業体験として受け入れ入れました。</p> <p>趣味活動で縫い上げた雑巾を地域貢献として丸山小学校へ寄贈しました。</p> <p>10月 中標津高校生の職業体験として受け入れました。</p> <p>趣味活動で縫い上げた雑巾を地域貢献として中標津小学校・中標津東小学校・計根別学園へ寄贈しました。</p> <p>インフルエンザ・ノロウイルス感染予防学習会を行いました。</p> <p>11月 趣味活動で縫い上げた雑巾を地域貢献として俵橋小学校へ寄贈しました。</p> <p>身体機能評価の為、体力測定を行いました。</p> <p>12月 行事クリスマス会を開催しました。</p>

平成 30 年度 業務報告書 (平成 30 年 4 月 1 日～平成 31 年 12 月 31 日)

18) 通所介護予防事業		
基本計画	実践項目	実践内容
		<p>石田病院 作業療法士から利用者さんが、おたっしや運動の指導助言を受けました。</p> <p>1月 石田病院 作業療法士から利用者さんが、おたっしや運動の指導助言を受けました。 「おたより」を発行・配布しました。</p> <p>2月 石田病院 作業療法士から利用者さんが、おたっしや運動の指導助言を受けました。</p> <p>3月 石田病院 作業療法士から利用者さんが、おたっしや運動の指導助言を受けました。</p> <p>【ノー！介護高齢者】</p> <p>●運動前後の健康チェック、筋力向上プログラム、運動前後の体力測定を実施しています、6月には脱水症予防について指導を行いました。</p> <p>7月 150 人の卒業生を送りだし事業を修了しました。8月からは、金曜日もおたっしや運動教室(一般高齢者)へ移行となりました。</p>

平成 30 年度 業務報告書 (平成 30 年 4 月 1 日～平成 31 年 3 月 31 日)

19) 福祉センター受託事業		
基本計画	実践項目	実践内容
地域の福祉課題を受け止める社協の組織づくり	中標津町総合福祉センターの管理と効率的な運用	<ul style="list-style-type: none"> ●消火及び避難訓練の実施 平成 30 年 4 月 2 日 ●特殊建築物定期調査の実施 平成 30 年 8 月 31 日 (北斗防災株) 平成 30 年 9 月 14 日 (第一宅建設株) ●福祉センター使用・利用料 <ul style="list-style-type: none"> 【有料】 三世代交流室 338 回、4,007 名、327,386 円 会議室 342 回、4,120 名、249,633 円 和室研修室 118 回、601 名、9,536 円 健康増進室 4,033 名、584,600 円 【無料】 ボランティア室 60 回、307 名 【合計】 回数 858 回、員数 13,068 名、金額 1,171,115 円

平成30年度事業（行事）実施状況一覧

平成30年4月1日～平成31年3月31日

日時	実施場所	事業（行事）内容
平成30年		
4/2 月 9:30～	総合福祉センター	放水・消火訓練
4/3 火 16:30～	中標津町役場	介護認定審査会
4/5 木 13:30～	中標津神社	交通安全祈願祭・パレード・街頭啓発
13:30～	総合福祉センター	中標津町遺族会監査・第1回役員会
4/9 月 11:00～	総合福祉センター	中標津町共同募金委員会監査
13:30～	総合福祉センター	中老連監査・表彰選考委員会
4/10 火 9:00～	高等養護学校	中標津高等養護学校入学式
4/11 水 11:00～	標津町	北海道護国神社奉賛会根室地区役員会
4/13 金 13:30～	中標津町役場	中標津町民生委員児童委員協議会第1回定例会議
18:00～	大和殿	第1回理事会
4/16 月 16:00～	中標津町役場	介護認定審査会
4/17 火 13:30～	総合福祉センター	中標津町老人クラブ連合会第1回理事会
4/19 木 10:30～	総合福祉センター	中標津つくしの会第30回定期総会
4/20 金 13:30～	別海町社会福祉協議会	平成30年度根室地区老人クラブ連合会総会
4/22 日 9:30～	札幌市	訪問入浴介護実務者研修
4/24 火 10:00～	総合文化会館	寄附受取（オールディーズアマチュアバンドフェスティバル）
4/25 水 10:30～	札幌市	共同募金会実務担当者研究協議会
4/27 金 10:00～	総合福祉センター	中標津町社協50周年記念第1回プロジェクト部会
13:30～	総合福祉センター	中標津町共同募金委員会第1回理事会
4/29 日 11:00～	当幌研修館	当幌地区長寿を祝う会及び開拓記念祭
5/1 火 10:00～	釧路市社会福祉協議会	市民後見人養成講座等 視察研修
5/7 月 16:30～	中標津町役場	介護認定審査会
5/8 月 13:30～	総合福祉センター	企画会議
5/10 木 11:00～	トーヨーグランドホテル	平成30年度中標津町身体障害者福祉協会通常総会
5/18 金 13:30～	総合福祉センター	決算監査
5/20 日 10:30～	開陽	根釧東部森林管理署・中標津町共催植樹祭
5/21 月 16:00～	中標津町役場	介護認定審査会
5/25 金 13:30～	寿宴	中標津町全町内会連合会定期総会、表彰式
5/27 日 7:00～	中標津町役場	ねむろ自然の番人宣言「ごみゼロの日」に係る清掃奉仕活動
5/28 月 10:00～	総合文化会館	中標津町老人クラブ連合会総会
11:00～	総合福祉センター	根室管内社協職員連絡協議会第1回役員会
5/30 水 13:15～	中標津町役場	ワーキンググループ会議
5/31 木 13:30～	総合福祉センター	第2回理事会
14:30～	総合福祉センター	中標津社協50周年記念誌編集会議
19:00～	中標津町役場	中標津町フレンドリーサマーキャンプ実行委員会
19:00～	中標津町役場	フレンドリーサマーキャンプ第1回実行委員会
6/1 金 10:00～	総合福祉センター	中標津町老人クラブ連合会第1回広報推進委員会
6/4 月	旭川市	中標津町遺族会護国神社参拝～6日
6/5 火 13:30～	総合福祉センター	中標津町老人クラブ連合会第2回理事会
13:30～	総合福祉センター	農業高校花壇整備
6/6 水 13:00～	札幌市	全道市町村社協新任社協職員研修会～8日
6/7 木 13:00～	トーヨーグランドホテル	中標津町交通安全協会定期総会
13:30～	標津町	根室地区老人クラブ連合会会長・事務担当者会議
6/8 金 18:30～	総合文化会館	水無月ビールパーティー2018
6/9 土 11:00～	寿宴	中標津ライオンズクラブ30周年記念式典
6/11 月 13:30～	総合福祉センター	ボランティアセンター第1回運営委員会
16:00～	中標津町役場	介護認定審査会
6/14 木 16:00～	総合福祉センター	介護者の会ぬくもり出前講座（体験！訪問入浴・プラット見学）

日時	実施場所	事業（行事）内容
6/15 金 16:00～ 13:30～	中標津町役場 総合福祉センター	ケアマネ連絡会 定時評議員会
6/18 月 10:05～ 13:00～	札幌市 札幌市	全道市町村社協新任社協会長・事務局長研修会 全道市町村社協会長・事務局長研究協議会～19日
6/20 水 16:00～ 13:30～	中標津町役場 総合福祉センター	介護認定審査会 中標津町社協50周年記念誌第1回編纂会議
6/21 木 13:30～ 13:30～ 14:00～	総合福祉センター 総合福祉センター 羅臼町 経済センター	中標津町老人クラブ連合会第1回事業推進委員会 根室地方共同募金委員会理事会並びに会長・事務局長会議 算定基礎届事務講習会
6/22 金 10:30～ 13:30～ 17:00～	総合福祉センター 総合福祉センター 寿宴	第1回評議員選任・解任委員会 第5期地域福祉実践計画第2回評価委員会 根室管内町内会連絡協議会総会
6/24 日 10:00～	桜ヶ丘町内会	桜ヶ丘町内会防災訓練（ミニ運動会）
6/27 水 13:30～	総合福祉センター	第1回根室地区ボランティア活動推進会議
7/2 月 16:30～	中標津町役場	介護認定審査会
7/3 火 13:15～	中標津町役場	ワーキンググループ会議
7/4 水 10:00～	総合福祉センター	仏教婦人会タオル寄附受取
7/6 金 18:00～	寿宴	平成30年度役員・評議員研修交流会
7/7 土 10:00～	あるる・フクハラ	老人クラブ街頭啓発
7/9 月 13:30～ 18:00～	総合福祉センター 総合福祉センター	遺族会役員会 第1回成年後見事業運営委員会
7/10 火 13:30～	総合福祉センター	社協50周年記念誌 第2回編纂会議
7/12 木 8:45～ 13:30～	森林公園 マルエー温泉	中標津町老人クラブ連合会第20回パークゴルフ大会 平成30年度根室・釧路地区社会福祉協議会会長・事務局長会議
7/13 金 13:30～	総合福祉センター	平成30年度根室地区連合遺族会総会
7/17 火 16:00～	中標津町役場	介護認定審査会
7/19 木 10:30～	札幌市	平成30年度新任経理・総務担当者研修
7/20 金 9:00～ 9:30～ 13:00～	札幌市 小針和子様宅 総合福祉センター	平成30年度新任経理・総務担当者研修 小針和子様 表彰 平成30年度町村共同募金委員会関係者研究会（釧根ブロック）
7/21 土 9:00～	森林公園	中標津町フレンドリーサマーキャンプ
7/20 日 9:00～	森林公園	中標津町フレンドリーサマーキャンプ
7/23 月 10:00～ 13:30～	標津町 中標津町役場	根室地区社連協研修会 第1回中標津町介護保険運営協議会、中標津町包括支援センター運営協議会 中標津町地域密着型サービス運営委員会
7/24 火 9:30～ 11:00～ 19:00～	(株)日建ハウジング 総合福祉センター 総合福祉センター	(株)日建ハウジング表彰 正副会長会議 ふれあいまつり2018 第1回全体会議
7/31 火 18:00～	総合福祉センター	ふれあいまつり2018 職員会議
8/1 水 19:00～	中標津町役場	第62回なかしべつ夏祭りに係る出店者会議
8/3 金 9:00～ 10:00～ 13:30～	総合福祉センター 総合福祉センター 中標津町役場	ビールパーティー実行委員会様 寄附受取 ちょっと体験ボランティア講座2018 中標津町地域ケア会議
8/6 月 16:00～	中標津町役場	介護認定審査会
8/7 火 13:30～	総合福祉センター	社協50周年記念誌 第3回編纂会議
8/9 木 9:00～	丸山公園	遺族会慰霊碑清掃作業
8/10 金 9:30～	総合福祉センター	任期付き職員採用試験
8/11 土 9:00～	中標津町総合文化会館	なかしべつ夏まつり共同募金興業募金
8/12 日 9:00～	中標津町総合文化会館	なかしべつ夏まつり共同募金興業募金
8/15 水 10:00～ 11:00～	中標津町総合文化会館 中標津町総合文化会館	平成30年度 殉公者追悼式 平成30年度 中標津町遺族会総会
8/20 月 13:30～	中標津町役場	ワーキンググループ会議

日時	実施場所	事業（行事）内容
8/21 16:00～	中標津町役場	介護認定審査会
8/21 火 10:00～	川西町内会館	出前講座（川西夕映えの会）
8/23 木 9:00～	総合福祉センター	中老連 第1回芸能発表会協力者会議
13:30～	総合福祉センター	中老連 第3回理事会
19:00～	総合福祉センター	ふれあいまつり2018 第2回全体会議
8/25 土 16:00～	トーヨーグランドホテル	F Mなかしべつ放送開局10周年記念式典・祝賀会
8/28 火 9:00～	札幌市	第68回北海道社会福祉大会
8/31 金 10:00～	釧路町	道老連 平成30年度女性リーダー研修会
9/3 月 16:30～	中標津町役場	介護認定審査会
19:00～	中標津町役場	フレンドリーサマーキャンプ実行委員会（第3回）
9/5 水 14:00～	経済センター	中標津町暴力追放運動推進協議会 平成30年度通常総会
9/7 金 13:30～	中標津町役場	中標津町交通安全協会高齢者交通事故対策部会役員会
9/11 火 13:30～	総合福祉センター	平成30年度第1・四半期監査
9/12 水 18:00～	総合福祉センター	中標津町訪問看護ステーション運営委員会
9/13 木 9:00～	川北	根室地区老人クラブ連合会パークゴルフ大会
9/14 金 13:30～	総合福祉センター	共同募金委員会理事会
9/16 日 10:30～	経済センター	まちなか賑わい秋の陣
11:30～	白樺会館	平成30年度しらかば町内会敬老会
9/18 火 16:00～	中標津町役場	介護認定審査会
9/19 水 10:00～	中標津町総合文化会館	第40回中標津町老人親睦芸能発表会
9/20 木 13:00～	総合福祉センター	家族のための在宅介護講座
9/23 日 11:00～	総合福祉センター	ふれあいまつり2018（第50回中標津町社会福祉大会）
9/26 水 10:30～	釧根開発㈱	秋の交通安全運動
13:30～	中標津町役場	ワーキンググループ会議
9/30 日 11:30～	旭第一町内会	平成30年度旭第一町内会敬老会
10/1 月 16:30～	中標津町役場	介護認定審査会
10/2 火 9:00～	総合福祉センター	中標津町社協50周年記念第2回プロジェクト部会
10:00～	総合福祉センター	赤い羽根共同募金出発式
10:30～	東武・長崎屋 他	赤い羽根共同募金街頭啓発
10/3 水 9:00～	シルバースポーツセンター	第37回中標津町長杯ゲートボール大会
10/4 木 12:00～	トーヨーグランドホテル	釧路新聞中標津支社50周年記念祝賀会
10/9 火 11:00～	標津町生涯学習センター	北海道地域福祉生活支援センター指揮監督者・自立生活支援専門員・生活支援員研修会
15:00～	中標津町役場	中標津町表彰者選考委員会
10/10 水 13:30～	総合福祉センター	第3回社協理事会
10/11 木 10:00～	経済センター	平成30年度安全運転管理者講習会
10/14 日 13:00～	総合福祉センター	社協職員試験
10/15 月 13:00～	総合福祉センター	平成30年度家族のための在宅介護講座②
16:00～	中標津町役場	介護認定審査会
10/17 水 10:00～	ニュー阿寒ホテル	平成30年度根室地区老人クラブリーダー研修会及び会員研修交流会
10/18 木 10:00～	計根別学園	計根別学園雑巾寄贈式
10/19 金 10:00～	総合福祉センター	正副会長会議
11:00～	総合福祉センター	FMはなビアパーティー益金寄附
10/24 水 10:00～	札幌市	平成30年度北海道民間社会福祉事業職員共済会永年勤続職員表彰式典
13:30～	別海町社会福祉協議会	第40回別海町社会福祉大会
10/25 木 9:00～	総合福祉センター	中老連第4回理事会
10:30～	総合福祉センター	中標津町市民後見人養成研修①
15:00～	森林公園	平成30年度地区連協リフレッシュ事業
10/26 金 9:00～	中標津町役場	地域ケア会議
10:00～	総合福祉センター	中標津町市民後見人養成研修②
10/28 日 10:00～	自動車学校	平成30年度中標津町交通安全協会高齢者講習会
10/29 月 13:00～	中標津町役場	平成30年度中標津町社協ボランティア交流会
	総合福祉センター	陸別町社協視察研修

日時	実施場所	事業（行事）内容
10/30 火 10:00～ 14:00～	知床第一ホテル 総合福祉センター 中標津町役場	中老連 会員研修交流会 社協50周年記念誌編纂会議 中標津町介護保険事業者協議会設立準備会
11/2 金 11:30～ 11/4 日 13:00～ 11/5 月 10:30～ 16:30～ 11/6 火 9:30～ 13:00～ 11/7 水 12:30～ 11/8 木 9:00～ 11/9 金 9:00～ 10:00～ 11/13 火 9:00～ 10:00～ 11/14 水 10:20～ 13:00～ 11/15 木 10:30～ 13:00～ 11/17 土 10:00～ 11/19 月 16:00～ 11/20 火 13:30～ 13:30～ 11/21 水 14:00～ 11/22 木 11:00～ 13:30～ 11/27 火 15:00～ 11/28 水 10:30～ 11/29 木 9:00～ 11/30 金 9:00～	トーヨーグランドホテル 総合福祉センター 総合福祉センター 中標津町役場 総合福祉センター 根室市 釧路市 総合福祉センター 総合福祉センター 総合福祉センター 総合福祉センター 札幌市 札幌市 札幌市 総合福祉センター 経済センター 中標津町役場 札幌市 総合文化会館 中標津町役場 総合文化会館 総合文化会館 総合文化会館 総合福祉センター 総合福祉センター 総合福祉センター	中標津りんどう園開園30周年記念式典 プラット花壇整備（南町町内会） 中標津町社協50周年記念誌第5回編纂会議 介護認定審査会 平成30年度中老連「年輪編集部協力者会議」 平成30年度根室地区災害ボランティア組織連絡会議 釧根地域福祉セミナー 中標津町市民後見人養成研修③ 中標津町市民後見人養成研修④ 中標津町社協50周年記念誌第6回編纂会議 企画会議 中標津町社協50周年記念第3回プロジェクト部会 全道市町村社協事務局長連絡会議 社会福祉法人監事研修会 法人役員研修 平成30年度家族のための在宅介護講座③ 福祉レクレーション講座 介護認定審査会 全道市町村老連・地区老連事務局長会議 年末調整・消費税軽減税率制度に関する説明会 中標津町介護保険事業者協議会設立準備会 第41回中標津町表彰式 第4回社協理事会 中標津町社協50周年記念式典・祝賀会 第2・四半期監査 中標津町市民後見人養成研修⑤ 中標津町市民後見人養成研修⑥
12/1 土 13:00～ 12/3 月 8:30～ 10:00～ 15:00～ 16:30～ 12/4 火 16:00～ 12/5 水 18:00～ 12/6 木 9:30～ 13:30～ 12/7 金 9:00～ 12/10 月 12:00～ 12/11 火 15:00～ 12/12 水 10:30～ 13:00～ 12/13 木 13:30～ 12/17 月 9:30～ 10:00～ 13:30～ 16:30～ 19:00～ 12/18 火 10:10～	寿宴 総合福祉センター ひかり幼稚園 総合福祉センター 中標津町役場 総合福祉センター トーヨーグランドホテル 総合福祉センター 総合福祉センター 中標津町役場 総合福祉センター 総合福祉センター 総合福祉センター 中標津町役場 利用者宅 中標津町役場 総合福祉センター 総合福祉センター 総合福祉センター 総合福祉センター 中標津町役場 中標津町役場 中標津小学校	民協高齢者部会出前講座 辞令交付 ひかり幼稚園・第2ひかり幼稚園贈呈式 社協だより編集会議 介護認定審査会 所属長会議 中標津ロータリークラブ創立60周年記念例会 年輪編集会議 コカコーラ寄贈 共募企業大口募金再訪問 共同募金議会募金 カフェ開設打合せ 日自利用者担当者会議 中標津町介護事業者協議会町長要望 第5回社協理事会 第3回評価委員会 年輪読み合わせ 福祉サービス利用援助事業初回訪問 老人クラブ役員会 介護認定審査会 平成30年度第1回中標津町自治推進会議 中標津小学校贈呈式

日時	実施場所	事業（行事）内容
12/20 木 9:30～ 13:30～ 14:30～	総合福祉センター 総合福祉センター 総合福祉センター	年輪印刷 第1回社協評議員会 第1回理事・監事・評議員選考委員会
12/21 金 9:30～	総合福祉センター 表彰者宅	年輪製本 中標津社協50周年記念表彰
12/23 日 10:30～	総合福祉センター	子どもの成長を見守る会表彰
12/25 火 10:15～ 15:30～	表彰者宅 東小学校	中標津社協50周年記念表彰 東小学校募金贈呈 福祉サービス利用援助事業調整訪問
12/26 水 13:30～	総合福祉センター	中標津町社協ボランティアセンター第2回運営委員会 年末挨拶
12/27 木 9:30～ 10:00～ 13:30～	総合福祉センター 総合福祉センター	中標津ライオンズクラブ募金贈呈 平成30年度中標津保健所管内自殺対策推進連絡会議 福祉サービス利用援助事業支援日 年末挨拶
12/28 金 17:00～	総合福祉センター	仕事納め
1/6 日 11:00～ 13:00～	総合文化会館 中標津町交流センター	平成31年中標津町新年交礼会 平成31年計根別地区新年交礼会
1/7 月 8:30～ 9:00～	総合福祉センター りんどう園	訓示・辞令交付 りんどう園表彰
1/8 火 19:00～	トーヨーグランドホテル	中標津青年会議所新年交礼会
1/11 金 16:30～	総合福祉センター	中老連1円玉募金贈呈式
1/15 火 9:00～ 11:00～ 11:30～	総合福祉センター いずみ会館 総合福祉センター	企画会議 いずみクラブ新年交礼会 中標津中学校 赤い羽根贈呈式
1/16 水 19:00～	中標津小学校	真冬の災害（避難所）体験 第1回実行委員会
1/17 木 11:00～	寿宴	平成31年度中標津町全町連新年交流会
1/18 金 13:30～	鉦路市	中司てつお新年交礼会 「成年後見制度利用促進」を考える研修会
1/21 月 13:30～	鉦路市	家事関係機関との連絡会議
1/22 火	総合福祉センター	笑くぼの会表彰
1/23 水 10:00～	役場	中標津町老人クラブ連合会 中標津町議会常任委員会・正副議長との懇談会
1/24 木 15:30～	総合福祉センター	福祉センター消防点検
1/25 金 10:00～	総合福祉センター	しらかば学園寄附受取
1/26 土 10:00～	経済センター	中標津町社協平成30年度地域福祉講演会
1/29 火 14:00～ 10:45～	総合福祉センター かでの2.7	正副会長会議 平成30年度市町村成年後見センター等連絡会議
1/30 水 13:15～ 18:00～ 13:30～	中標津町役場 大和殿 総合福祉センター	中標津町介護保険事業所協議会設立準備会 平成30年度成年後見・権利擁護センター第2回成年後見事業運営委員会 平成30年度中標津町共同募金委員会第3回理事会
2/4 月 16:30～	中標津町役場	中標津町介護認定審査会
2/6 水 10:00～	総合福祉センター	「ぷらっと茶フェ」打合せ
2/7 木 15:00～	総合福祉センター	介護認定審査会委員現任研修
2/8 金 10:30～ 11:00～	総合福祉センター 総合福祉センター	契約職員面接 契約職員面接
2/13 水 19:00～	中標津小学校	真冬の災害（避難所）体験 第2回実行委員会
2/15 金 13:30～	総合福祉センター	第3・四半期監査
2/16 土 12:00～ 8:30～	トーヨーグランドホテル 中標津小学校	伊東よしたか新春交礼会 真冬の災害（避難所）体験
2/18 月 16:00～ 19:00～ 15:30～	中標津町役場 中標津町役場 計根別学園	介護認定審査会 平成30年度第2回中標津町自治推進会議 計根別学園 出前講座

日時	実施場所	事業（行事）内容
2/19 火 10:00～	川西町内会館	出前講座 川西町内会「夕映えの会」
2/22 金 13:30～	総合福祉センター	老人クラブ連合会第5回理事会
2/23 土 18:30～	中標津小学校	真冬の災害（避難所）体験 反省会
2/24 日 10:00～	総合文化会館	福祉のつどい
2/26 火 14:30～	総合文化会館	西村町長から学ぶエゾシカ肉調理
13:30～	総合福祉センター	第2回中標津町オリジナルバッジ作成委員会
3/1 金 10:15～	高等養護学校	中標津高等養護学校第21回卒業証書授与式
3/2 土 11:00～	後援会事務所	中司哲雄連合後援会事務所開き
3/3 日		
3/4 月	中標津町役場	介護認定審査会
3/5 火		
3/6 水		
3/7 木		
3/8 金 10:00～	総合福祉センター	市民後見人等登録説明会
3/9 土		
3/10 日		
3/11 月		
3/12 火		
3/13 水 13:30～	中標津町役場	中標津町介護保険事業所協議会設立準備会
3/14 木		
3/15 金 10:00～	寿宴	「鈴木道直と未来を語る会」開催について
3/18 月 10:00～	総合福祉センター	プラットオープンスペース利用会議
13:00～	総合福祉センター	エレベーター閉じ込め訓練
3/19 火 13:30～	総合福祉センター	平成30年度根室地域老人クラブ連合会役員会
14:00～	中標津町役場	第2回中標津町介護保険運営協議会、中標津町地域包括支援センター
14:00～	中標津町役場	第3回中標津町地域密着型サービス運営委員会
14:00～	中標津町役場	第1回中標津町認知症初期集中支援チーム検討委員会
3/20 水 13:30～	総合福祉センター	第6回理事会
3/22 金 10:00～	総合福祉センター	中老連平成30年度第2回事業推進委員会
13:30～	総合福祉センター	中老連平成30年度第2回広報推進委員会
3/25 月 13:30～	総合文化会館	平成30年度中標津町消費者大会
3/26 火 14:30～	総合福祉センター	第3回理事・監事・評議員選考委員会
19:00～	総合福祉センター	第3回ふれあいまつり協力者会議
3/27 水 15:00～	根室社協	平成30年度第2回根室地区社会福祉協議会会長・事務局長会議
3/28 木 13:30～	総合福祉センター	第3回評議員会
3/29 金 13:30～	中標津町役場	民協定例会
10:00～	総合福祉センター	第2回中標津町成年後見支援センター運営協議会

法人単位資金収支計算書
(自)平成30年 4月 1日(至)平成31年 3月31日

(単位:円)

勘定科目		予算(A)	決算(B)	差異(A)-(B)	備考
事業活動による収支	収入				
	会費収入	1,597,000	1,795,500	△ 198,500	
	寄附金収入	3,073,000	3,343,030	△ 270,030	
	経常経費補助金収入	40,256,000	40,627,000	△ 371,000	
	配分金収入	2,589,000	2,589,160	△ 160	
	受託金収入	60,453,000	60,439,996	13,004	
	貸付事業収入	90,000	86,000	4,000	
	事業収入	2,799,000	2,915,047	△ 116,047	
	介護保険事業収入	7,358,000	7,346,758	11,242	
	障害福祉サービス等事業収入	1,658,000	1,668,613	△ 10,613	
	受取利息配当金収入	6,000	10,922	△ 4,922	
	その他の収入	86,000	81,412	4,588	
	事業活動収入計(1)	119,965,000	120,903,438	△ 938,438	
	支出				
人件費支出	69,817,000	69,360,068	456,932		
事業費支出	39,784,000	38,657,446	1,126,554		
事務費支出	9,084,000	8,280,041	803,959		
貸付事業支出	90,000	86,000	4,000		
助成金支出	1,693,000	1,693,000	0		
負担金支出	1,451,000	1,417,397	33,603		
その他の支出	201,000	451,150	△ 250,150		
事業活動支出計(2)	122,120,000	119,945,102	2,174,898		
事業活動資金収支差額(3)=(1)-(2)	△ 2,155,000	958,336	△ 3,113,336		
施設整備等による収支	収入				
	施設整備等収入計(4)				
	支出				
	固定資産取得支出	1,950,000	1,895,400	54,600	
	施設整備等支出計(5)	1,950,000	1,895,400	54,600	
施設整備等資金収支差額(6)=(4)-(5)	△ 1,950,000	△ 1,895,400	△ 54,600		
その他の活動による収支	収入				
	基金積立資産取崩収入	8,952,000	8,845,535	106,465	
	その他の活動による収入		930,414	△ 930,414	
	その他の活動収入計(7)	8,952,000	9,775,949	△ 823,949	
	支出				
	基金積立資産支出	18,000	4,802,884	△ 4,784,884	
	積立資産支出	575,000	1,086,201	△ 511,201	
	その他の活動による支出	4,254,000	4,312,784	△ 58,784	
	その他の活動支出計(8)	4,847,000	10,201,869	△ 5,354,869	
その他の活動資金収支差額(9)=(7)-(8)	4,105,000	△ 425,920	4,530,920		
予備費支出(10)		—			
当期資金収支差額合計(11)=(3)+(6)+(9)-(10)	0	△ 1,362,984	1,362,984		
前期末支払資金残高(12)	44,466,237	44,466,237	0		
当期末支払資金残高(11)+(12)	44,466,237	43,103,253	1,362,984		

法人単位事業活動計算書
(自)平成30年 4月 1日(至)平成31年 3月31日

(単位:円)

勘定科目		当年度決算(A)	前年度決算(B)	増減(A)-(B)	
サービス活動増減の部	収益				
	会費収益	1,795,500	1,813,700	△ 18,200	
	寄附金収益	3,343,030	4,090,122	△ 747,092	
	経常経費補助金収益	43,216,160	42,003,250	1,212,910	
	受託金収益	60,439,996	56,243,736	4,196,260	
	事業収益	1,918,047	2,357,624	△ 439,577	
	介護保険事業収益	7,346,758	11,985,548	△ 4,638,790	
	障害福祉サービス等事業収益	2,665,613	2,921,627	△ 256,014	
	借入金利息補助金収益	5,187	1,270	3,917	
	その他の収益	464,752	3,058,043	△ 2,593,291	
	サービス活動収益計(1)	121,195,043	124,474,920	△ 3,279,877	
費用	人件費	73,363,913	76,107,633	△ 2,743,720	
	事業費	38,657,446	35,709,079	2,948,367	
	事務費	8,280,041	7,788,243	491,798	
	助成金費用	1,693,000	1,560,000	133,000	
	負担金費用	1,417,397	86,700	1,330,697	
	基金組入額	4,802,593	291	4,802,302	
		サービス活動費用計(2)	130,472,509	122,299,181	8,173,328
	サービス活動増減差額(3)=(1)-(2)	△ 9,277,466	2,175,739	△ 11,453,205	
サービス活動外増減の部	収益				
	受取利息配当金収益	5,735	462	5,273	
	その他のサービス活動外収益	238,195	103,000	135,195	
		サービス活動外収益計(4)	243,930	103,462	140,468
費用	その他のサービス活動外費用	451,150	555,920	△ 104,770	
	サービス活動外費用計(5)	451,150	555,920	△ 104,770	
	サービス活動外増減差額(6)=(4)-(5)	△ 207,220	△ 452,458	245,238	
	経常増減差額(7)=(3)+(6)	△ 9,484,686	1,723,281	△ 11,207,967	
特別増減の部	収益				
		特別収益計(8)	0	0	0
	費用				
	固定資産売却損・処分損		36,903	△ 36,903	
	特別費用計(9)	0	36,903	△ 36,903	
	特別増減差額(10)=(8)-(9)	0	△ 36,903	36,903	
	当期活動増減差額(11)=(7)+(10)	△ 9,484,686	1,686,378	△ 11,171,064	
繰越活動増減差額の部	前期繰越活動増減差額(12)	57,578,407	46,229,328	11,349,079	
	当期末繰越活動増減差額(13)=(11)+(12)	48,093,721	47,915,706	178,015	
	基本金取崩額(14)				
	基金取崩額計(15)	8,845,535	8,361,662	483,873	
	その他の積立金取崩額(16)				
	その他の積立金積立額(17)	2,387,240		2,387,240	
	次期繰越活動増減差額(18)=(13)+(14)+(15)+(16)-(17)	54,552,016	56,277,368	△ 1,725,352	

法人単位貸借対照表
平成31年 3月31日 現在

	資産の部			負債の部			増減
	当年度末	前年度末	増減	当年度末	前年度末	増減	
流動資産	54,517,505	55,507,753	△ 990,248	11,414,252	11,041,516	372,736	
現金預金	49,119,893	49,205,050	△ 85,157	11,076,082	10,422,606	653,476	
未収金	5,397,612	6,228,503	△ 830,891	281,740	520,472	△ 238,732	
仮払金	0	74,200	△ 74,200	56,430	98,438	△ 42,008	
固定資産	80,481,619	79,162,019	1,319,600	25,610,497	22,272,827	3,337,670	
基本財産	1,000,000	1,000,000	0	26,310,497	22,972,827	3,337,670	
定期預金	1,000,000	1,000,000	0	△ 700,000	△ 700,000	0	
その他の固定資産	79,481,619	78,162,019	1,319,600	37,024,749	33,314,343	3,710,406	
機械及び装置	498,000	498,000	0	純資産の部			
車輛運搬具	6,504,625	6,504,625	0	1,000,000	1,000,000	0	
器具及び備品	4,312,840	2,417,440	1,895,400	1,000,000	1,000,000	0	
減価償却累計額	△ 6,358,144	△ 4,100,025	△ 2,258,119	38,959,324	43,002,266	△ 4,042,942	
長期貸付金	53,000	53,000	0	38,959,324	43,002,266	△ 4,042,942	
退職手当積立基金預け金	26,310,497	22,972,767	3,337,730				
特定基金積立資産	44,697,573	48,740,224	△ 4,042,651	3,463,035	1,075,795	2,387,240	
特定預金積立資産	3,463,228	1,075,988	2,387,240	3,463,035	1,075,795	2,387,240	
				54,552,016	56,277,368	△ 1,725,352	
				△ 9,484,686	1,686,378	△ 11,171,064	
				97,974,375	101,355,429	△ 3,381,054	
資産の部合計	134,999,124	134,669,772	329,352	134,999,124	134,669,772	329,352	

計算書類に対する注記(法人全体用)

1. 継続事業の前提に関する注記
該当なし

2. 重要な会計方針
該当なし

3. 重要な会計方針の変更
該当なし

4. 法人で採用する退職給付制度
該当なし

5. 法人が作成する計算書類と拠点区分、サービス区分
当法人の作成する計算書類は以下のとおりになっている。
該当なし

6. 基本財産の増減の内容及び金額
基本財産の増減の内容及び金額は以下のとおりである。

(単位:円)

基本財産の種類	前期末残高	当期増加額	当期減少額	当期末残高
定期預金	1,000,000	0	0	1,000,000
合計	1,000,000	0	0	1,000,000

7. 基本金又は固定資産の売却若しくは処分に係る国庫補助金等特別積立金の取崩し
該当なし

8. 担保に供している資産
該当なし

9. 有形固定資産の取得価額、減価償却累計額及び当期末残高
固定資産の取得価額、減価償却累計額及び当期末残高は、以下のとおりである。

(単位:円)

	取得価額	減価償却累計額	当期末残高
その他の固定資産			
機械及び装置	498,000	67,437	430,563
車輛運搬具	6,504,625	4,893,999	1,610,626
器具及び備品	4,312,840	1,396,708	2,916,132
小計	11,315,465	6,358,144	4,957,321
合計	11,315,465	6,358,144	4,957,321

10. 債権額、徴収不能引当金の当期末残高、債権の当期末残高
債権額、徴収不能引当金の当期末残高、債権の当期末残高は以下のとおりである。

(単位:円)

	債権額	徴収不能引当金の当期末残高	債権の当期末残高
未収金	5,397,612	0	5,397,612
長期貸付金	53,000	0	53,000
合計	5,450,612	0	5,450,612

11. 満期保有目的の債券の内訳並びに帳簿価額、時価及び評価損益
該当なし

12. 関連当事者との取引の内容
該当なし

13. 重要な偶発債務
該当なし

14. 重要な後発事象
該当なし

15. その他社会福祉法人の資金収支及び純資産増減の状況並びに資産、負債及び純資産の状態を明らかにするために必要な事項
該当なし

財産目録
平成31年 3月31日現在

(単位:円)

貸借対照表科目	場所・物量等	取得年度	使用目的等	取得価額	減価償却累計額	貸借対照表価額
I 資産の部						
1 流動資産						
現金預金		—		—	—	49,119,893
現金預金	北洋銀行(法人)	—		—	—	48,124,049
	中標津町農業協同組合	—		—	—	165,992
	計根別農業協同組合	—		—	—	829,852
			小計			49,119,893
未収金		—		—	—	5,397,612
			流動資産合計			54,517,505
2 固定資産						
(1) 基本財産						
定期預金		—		—	—	1,000,000
			基本財産合計			1,000,000
(2) その他の固定資産						
機械及び装置		—		498,000	67,437	430,563
車輛運搬具		—		6,504,625	4,893,999	1,610,626
器具及び備品		—		4,312,840	1,396,708	2,916,132
長期貸付金		—		—	—	53,000
退職手当積立基金預け金		—		—	—	26,310,497
特定基金積立資産	福祉基金積立資産	—		—	—	42,116,049
	福祉活動基金積立資産	—		—	—	1,268,898
	財務安定基金積立資産	—		—	—	1,312,626
			小計			44,697,573
特定預金積立資産	退職給与預金積立資産	—		—	—	861,418
	介護職特別手当預金積立資産	—		—	—	440,624
	入浴車両更新預金積立資産	—		—	—	2,161,186
			小計			3,463,228
			その他の固定資産合計			79,481,619
			固定資産合計			80,481,619
			資産合計			134,999,124
II 負債の部						
1 流動負債						
その他の未払金		—		—	—	11,076,082
預り金	社会保険料	—		—	—	21,462
	雇用保険料	—		—	—	162,138
	その他預り金	—		—	—	98,140
			小計			281,740
仮受金		—		—	—	56,430
			流動負債合計			11,414,252
2 固定負債						
退職給付引当金	全国社会福祉協議会団体職員手当引当金	—		—	—	9,281,860
	北海道民間社会福祉事業職員共済会引当金	—		—	—	3,330,035
		—		—	—	13,698,602
			小計			26,310,497
その他の固定負債		—		—	—	△ 700,000
			固定負債合計			25,610,497
			負債合計			37,024,749
			差引純資産			97,974,375

法人運営事業拠点区分 資金収支計算書
(自)平成30年 4月 1日(至)平成31年 3月31日

(単位:円)

勘定科目		予算(A)	決算(B)	差異(A)-(B)	備考
収入	会費収入	1,597,000	1,795,500	△ 198,500	
	会費収入	1,597,000	1,795,500	△ 198,500	
	寄附金収入	3,073,000	3,343,030	△ 270,030	
	経常経費寄附金収入	3,073,000	3,343,030	△ 270,030	
	経常経費補助金収入	33,790,000	34,161,000	△ 371,000	
	市区町村補助金収入	33,790,000	34,161,000	△ 371,000	
	市区町村補助金収入	33,790,000	34,161,000	△ 371,000	
	配分金収入	2,589,000	2,589,160	△ 160	
	共同募金配分金収入	2,589,000	2,589,160	△ 160	
	共同募金配分金収入	2,589,000	2,589,160	△ 160	
	受託金収入	9,623,000	9,622,496	504	
	市区町村受託金収入	9,417,000	9,415,996	1,004	
	市区町村受託金収入	9,417,000	9,415,996	1,004	
	都道府県社協受託金収入	206,000	206,500	△ 500	
	都道府県社協受託金収入	206,000	206,500	△ 500	
	貸付事業収入	90,000	86,000	4,000	
	償還金収入	90,000	86,000	4,000	
	事業収入	1,007,000	1,008,600	△ 1,600	
	手数料収入	10,000	11,600	△ 1,600	
	成年後見事業収入	997,000	997,000	0	
	受取利息配当金収入	5,000	10,906	△ 5,906	
	その他の収入		19	△ 19	
	雑収入		19	△ 19	
事業活動収入計(1)	51,774,000	52,616,711	△ 842,711		
事業活動による収支	人件費支出	40,870,000	39,897,872	972,128	
	役員報酬支出	2,400,000	2,400,000	0	
	職員給料支出	20,307,000	19,592,538	714,462	
	職員手当支出	11,951,000	11,745,142	205,858	
	契約職員給与支出	139,000	0	139,000	
	契約職員手当支出	27,000	20,160	6,840	
	退職給与支出		377,800	△ 377,800	
	法定福利費支出	6,046,000	5,762,232	283,768	
	事業費支出	5,531,000	5,065,788	465,212	
	本人支給金支出	70,000	70,000	0	
	燃料費支出	8,000	5,264	2,736	
	消耗器具備品費支出	527,000	403,633	123,367	
	保険料支出	60,000	37,560	22,440	
	賃借料支出	151,000	149,685	1,315	
	車両費支出	30,000		30,000	
	諸謝金支出	210,000	209,240	760	
	旅費交通費支出	442,000	328,120	113,880	
	修繕費支出	33,000	29,484	3,516	
	通信運搬費支出	141,000	89,826	51,174	
	会議費支出	37,000	35,410	1,590	
広報費支出	1,619,000	1,615,323	3,677		
業務委託費支出	1,282,000	1,282,000	0		

支出	手数料支出	553,000	448,943	104,057
	租税公課支出	368,000	361,300	6,700
	事務費支出	5,569,000	4,984,973	584,027
	福利厚生費支出	247,000	211,805	35,195
	旅費交通費支出	1,299,000	1,214,910	84,090
	研修研究費支出	676,000	554,410	121,590
	事務消耗品費支出	173,000	159,153	13,847
	印刷製本費支出	90,000	89,424	576
	修繕費支出	10,000		10,000
	通信運搬費支出	356,000	287,336	68,664
	会議費支出	102,000	101,336	664
	手数料支出	242,000	181,000	61,000
	保険料支出	201,000	200,530	470
	賃借料支出	833,000	831,960	1,040
	租税公課支出	18,000	15,100	2,900
	保守料支出	156,000	155,196	804
	渉外費支出	266,000	190,760	75,240
	諸会費支出	483,000	473,000	10,000
	図書費支出	10,000		10,000
	車両費支出	407,000	319,053	87,947
	貸付事業支出	90,000	86,000	4,000
	貸付金支出	90,000	86,000	4,000
	助成金支出	1,693,000	1,693,000	0
	助成金支出	1,693,000	1,693,000	0
	助成金支出	1,693,000	1,693,000	0
	負担金支出	1,429,000	1,410,397	18,603
	負担金支出	1,429,000	1,410,397	18,603
	負担金支出	1,429,000	1,410,397	18,603
	その他の支出	201,000	451,150	△ 250,150
	雑支出	201,000	451,150	△ 250,150
	雑支出	201,000	451,150	△ 250,150
	事業活動支出計(2)	55,383,000	53,589,180	1,793,820
事業活動資金収支差額(3)=(1)-(2)	△ 3,609,000	△ 972,469	△ 2,636,531	
施設整備等による収支	収入			
	施設整備等収入計(4)			
	固定資産取得支出	1,950,000	1,895,400	54,600
	固定資産取得支出	1,950,000	1,895,400	54,600
支出				
施設整備等支出計(5)	1,950,000	1,895,400	54,600	
施設整備等資金収支差額(6)=(4)-(5)	△ 1,950,000	△ 1,895,400	△ 54,600	
その他の収入	基金積立資産取崩収入	8,952,000	8,845,535	106,465
	特定基金積立資産取崩収入	8,952,000	8,845,535	106,465
	事業区分間繰入金収入	158,000	448,480	△ 290,480
	拠点区分間繰入金収入	246,000	312,177	△ 66,177
	その他の活動による収入		949,335	△ 949,335
	退職手当積立基金預け金取崩収入		949,335	△ 949,335
	その他の活動収入計(7)	9,356,000	10,555,527	△ 1,199,527

活動による収支	基金積立資産支出	18,000	4,802,884	△ 4,784,884	
	特定基金積立資産支出	18,000	4,802,884	△ 4,784,884	
	積立資産支出	575,000	1,086,201	△ 511,201	
	特定預金積立資産支出	575,000	1,086,201	△ 511,201	
	拠点区分間繰入金支出	235,000	113,417	121,583	
	その他の活動による支出	2,969,000	3,048,140	△ 79,140	
	退職手当積立基金預け金支出	2,969,000	3,048,140	△ 79,140	
	その他の活動支出計(8)	3,797,000	9,050,642	△ 5,253,642	
	その他の活動資金収支差額(9)=(7)-(8)	5,559,000	1,504,885	4,054,115	
	予備費支出(10)		—		
当期資金収支差額合計(11)=(3)+(6)+(9)-(10)	0	△ 1,362,984	1,362,984		

前期末支払資金残高(12)	44,466,237	44,466,237	0	
当期末支払資金残高(11)+(12)	44,466,237	43,103,253	1,362,984	

法人運営事業拠点区分 事業活動計算書
(自)平成30年 4月 1日(至)平成31年 3月31日

(単位:円)

勘定科目		当年度決算(A)	前年度決算(B)	増減(A)-(B)
収益	会費収益	1,795,500	1,813,700	△ 18,200
	会費収益	1,795,500	1,813,700	△ 18,200
	寄附金収益	3,343,030	4,090,122	△ 747,092
	経常経費寄附金収益	3,343,030	4,090,122	△ 747,092
	経常経費補助金収益	36,750,160	35,742,250	1,007,910
	都道府県補助金収益		155,000	△ 155,000
	都道府県補助金収益		155,000	△ 155,000
	市区町村補助金収益	34,161,000	32,622,951	1,538,049
	市区町村補助金収益	34,161,000	32,622,951	1,538,049
	共同募金配分金収益	2,589,160	2,964,299	△ 375,139
	共同募金配分金収益	2,589,160	2,964,299	△ 375,139
	受託金収益	9,622,496	9,629,496	△ 7,000
	市区町村受託金収益	9,415,996	9,415,996	0
	市区町村受託金収益	9,415,996	9,415,996	0
	都道府県社協受託金収益	206,500	213,500	△ 7,000
	都道府県社協受託金収益	206,500	213,500	△ 7,000
	事業収益	11,600	10,800	800
	手数料収益	11,600	10,800	800
	障害福祉サービス等事業収益	997,000	1,089,917	△ 92,917
	自立支援給付費収益	997,000	1,089,917	△ 92,917
	成年後見事業収益	997,000	1,089,917	△ 92,917
	借入金利息補助金収益	5,171	1,263	3,908
	受取利息配当金収益	5,171	1,263	3,908
	受取利息配当金収益	5,171	1,263	3,908
	その他の収益	383,359	3,007,380	△ 2,624,021
	雑収益	383,359	3,007,380	△ 2,624,021
サービス活動収益計(1)	52,908,316	55,384,928	△ 2,476,612	
サービス活動増減の部	人件費	42,618,152	42,860,190	△ 242,038
	役員報酬費用	2,400,000	2,400,000	0
	職員給料費用	19,592,538	19,767,191	△ 174,653
	職員手当費用	11,745,142	10,373,416	1,371,726
	契約職員給与費用	0	2,318,508	△ 2,318,508
	契約職員手当費用	20,160	340,980	△ 320,820
	退職給与費用	3,098,080	2,729,770	368,310
	法定福利費	5,762,232	4,930,325	831,907
	事業費	5,065,788	4,661,246	404,542
	本人支給金費用	70,000		70,000
	燃料費	5,264		5,264
	消耗器具備品費用	403,633	481,497	△ 77,864
	保険料	37,560	28,450	9,110
	賃借料	149,685	107,598	42,087
	諸謝金費用	209,240	216,240	△ 7,000
	旅費交通費	328,120	210,600	117,520
	修繕費	29,484	24,300	5,184
	通信運搬費	89,826	81,618	8,208
	会議費	35,410	45,772	△ 10,362
	広報費	1,615,323	1,431,814	183,509

費用	業務委託費	1,282,000	1,284,000	△ 2,000
	手数料	448,943	381,925	67,018
	租税公課	361,300	367,432	△ 6,132
	事務費	4,984,973	4,470,310	514,663
	福利厚生費	211,805	190,510	21,295
	旅費交通費	1,214,910	951,720	263,190
	研修研究費費用	554,410	501,987	52,423
	事務消耗品費費用	159,153	127,921	31,232
	印刷製本費	89,424	34,560	54,864
	通信運搬費	287,336	315,554	△ 28,218
	会議費	101,336	72,000	29,336
	手数料	181,000	187,732	△ 6,732
	保険料	200,530	207,870	△ 7,340
	賃借料	831,960	841,788	△ 9,828
	租税公課	15,100	19,750	△ 4,650
	保守料	155,196	155,196	0
	渉外費	190,760	85,940	104,820
	諸会費	473,000	473,000	0
	図書費費用		3,000	△ 3,000
	車両費費用	319,053	301,782	17,271
	助成金費用	1,693,000	1,560,000	133,000
	助成金費用	1,693,000	1,560,000	133,000
	助成金費用	1,693,000	1,560,000	133,000
	負担金費用	1,410,397	65,500	1,344,897
	負担金費用	1,410,397	65,500	1,344,897
	負担金費用	1,410,397	65,500	1,344,897
	基金組入額	4,802,593	291	4,802,302
	特定基金基金積立金積立額	4,802,593	291	4,802,302
	減価償却費	2,258,119	1,047,235	1,210,884
	減価償却費	2,258,119	1,047,235	1,210,884
サービス活動費用計(2)	62,833,022	54,664,772	8,168,250	
サービス活動増減差額(3)=(1)-(2)	△ 9,924,706	720,156	△ 10,644,862	
サービス活動外増減の部	収益			
	受取利息配当金収益	5,735	462	5,273
	その他のサービス活動外収益	238,195	103,000	135,195
	雑収益	238,195	103,000	135,195
	雑収益	238,195	103,000	135,195
	サービス活動外収益計(4)	243,930	103,462	140,468
	費用			
	その他のサービス活動外費用	451,150	555,920	△ 104,770
	雑損失	451,150	555,920	△ 104,770
	雑損失	451,150	555,920	△ 104,770
サービス活動外費用計(5)	451,150	555,920	△ 104,770	
サービス活動外増減差額(6)=(4)-(5)	△ 207,220	△ 452,458	245,238	
経常増減差額(7)=(3)+(6)	△ 10,131,926	267,698	△ 10,399,624	
特別増減の部	収益			
	事業区分間繰入金収益	448,480		448,480
	拠点区分間繰入金収益	312,177	1,907,438	△ 1,595,261
	特別収益計(8)	760,657	1,907,438	△ 1,146,781
費用				
固定資産売却損・処分損		36,903	△ 36,903	
固定資産除却・廃棄費用		36,903	△ 36,903	
事業区分間繰入金費用		451,855	△ 451,855	

	拠点区分間繰入金費用	113,417		113,417
	特別費用計(9)	113,417	488,758	△ 375,341
	特別増減差額(10)=(8)-(9)	647,240	1,418,680	△ 771,440
	当期活動増減差額(11)=(7)+(10)	△ 9,484,686	1,686,378	△ 11,171,064
繰越活動増減差額の部	前期繰越活動増減差額(12)	57,578,407	46,229,328	11,349,079
	当期末繰越活動増減差額(13)=(11)+(12)	48,093,721	47,915,706	178,015
	基本金取崩額(14)			
	基金取崩額計(15)	8,845,535	8,361,662	483,873
	特定基金積立資産取崩収益	8,845,535	8,361,662	483,873
	その他の積立金取崩額(16)			
	その他の積立金積立額(17)	2,387,240		2,387,240
	特定預金積立資産費用	2,387,240		2,387,240
	次期繰越活動増減差額(18)=(13)+(14)+(15)+(16)-(17)	54,552,016	56,277,368	△ 1,725,352

法人運営事業拠点区分 貸借対照表
 平成31年 3月31日 現在

	資産の部			負債の部			増減
	当年度末	前年度末	増減	当年度末	前年度末	増減	
流動資産	48,547,618	48,949,888	△ 402,270	流動負債	5,444,365	4,483,651	960,714
現金預金	43,109,235	43,524,824	△ 415,589	その他の未払金	5,272,377	4,113,066	1,159,311
未収金	2,088,383	2,000,864	87,519	預り金	154,493	367,585	△ 213,092
事業区分間貸付金	3,350,000	3,350,000	0	仮受金	17,495	3,000	14,495
仮払金	0	74,200	△ 74,200				
固定資産	68,980,169	68,931,144	49,025	固定負債	14,109,047	12,041,952	2,067,095
基本財産	1,000,000	1,000,000	0	退職給付引当金	14,809,047	12,741,952	2,067,095
定期預金	1,000,000	1,000,000	0	その他の固定負債	△ 700,000	△ 700,000	0
その他の固定資産	67,980,169	67,931,144	49,025	負債の部合計	19,553,412	16,525,603	3,027,809
機械及び装置	498,000	498,000	0	純資産の部			
車輛運搬具	6,504,625	6,504,625	0	基本金	1,000,000	1,000,000	0
器具及び備品	4,312,840	2,417,440	1,895,400		1,000,000	1,000,000	0
減価償却累計額	△ 6,358,144	△ 4,100,025	△ 2,258,119	基金	38,959,324	43,002,266	△ 4,042,942
長期貸付金	53,000	53,000	0	特定基金	38,959,324	43,002,266	△ 4,042,942
退職手当積立基金預け金	14,809,047	12,741,892	2,067,155	国庫補助金等特別積立金			
特定基金積立資産	44,697,573	48,740,224	△ 4,042,651	その他の積立金	3,463,035	1,075,795	2,387,240
特定預金積立資産	3,463,228	1,075,988	2,387,240	特定預金積立金	3,463,035	1,075,795	2,387,240
				次期繰越活動増減差額	54,552,016	56,277,368	△ 1,725,352
				(うち当期活動増減差額)	△ 9,484,686	1,686,378	△ 11,171,064
				純資産の部合計	97,974,375	101,355,429	△ 3,381,054
資産の部合計	117,527,787	117,881,032	△ 353,245	負債及び純資産の部合計	117,527,787	117,881,032	△ 353,245

(単位:円)

計算書類に対する注記（法人運営事業拠点区分用）

1. 重要な会計方針
該当なし

2. 重要な会計方針の変更
該当なし

3. 採用する退職給付制度
該当なし

4. 拠点が作成する計算書類とサービス区分
当拠点区分において作成する計算書類は以下のとおりになっている。
該当なし

5. 基本財産の増減の内容及び金額
基本財産の増減の内容及び金額は以下のとおりである。

(単位:円)

基本財産の種類	前期末残高	当期増加額	当期減少額	当期末残高
定期預金	1,000,000	0	0	1,000,000
合計	1,000,000	0	0	1,000,000

6. 基本金又は固定資産の売却若しくは処分に係る国庫補助金等特別積立金の取崩し
該当なし

7. 担保に供している資産
該当なし

8. 有形固定資産の取得価額、減価償却累計額及び当期末残高
固定資産の取得価額、減価償却累計額及び当期末残高は、以下のとおりである。
(単位:円)

	取得価額	減価償却累計額	当期末残高
その他の固定資産			
機械及び装置	498,000	67,437	430,563
車輛運搬具	6,504,625	4,893,999	1,610,626
器具及び備品	4,312,840	1,396,708	2,916,132
小計	11,315,465	6,358,144	4,957,321
合計	11,315,465	6,358,144	4,957,321

9. 債権額、徴収不能引当金の当期末残高、債権の当期末残高
債権額、徴収不能引当金の当期末残高、債権の当期末残高は以下のとおりである。

(単位:円)

	債権額	徴収不能引当金の当期末残高	債権の当期末残高
未収金	2,088,383	0	2,088,383
長期貸付金	53,000	0	53,000
合計	2,141,383	0	2,141,383

10. 満期保有目的の債券の内訳並びに帳簿価額、時価及び評価損益
該当なし

11. 重要な後発事象
該当なし

12. その他社会福祉法人の資金収支及び純資産増減の状況並びに資産、負債及び純資産の状態を明らかにするために必要な事項
該当なし

法人運営事業拠点区分 資金収支明細書
(自)平成30年 4月 1日(至)平成31年 3月31日

別紙3(連)

社会福祉法人名 社会福祉法人 中興建設社会福祉協議会

(単位:円)

勘定科目	法人運営事業	法人運営事業	調査広報事業	在宅福祉事業	地域福祉事業	ボランティア事業	サービス区分				成年後見事業	災害時地域支援事業	実践計画策定事業	成年後見支援センター委託事業	合計	内部取引消去	拠点区分合計
							福祉資金貸付事業	心配ごと相談事業	助成事業	生活福祉資金貸付事業							
収入																	
会費収入		564,983	558,000		153,331	28,336		412	457,000			33,438			1,795,500		1,795,500
補助金収入		564,983	558,000		153,331	28,336		412	457,000			33,438			1,795,500		1,795,500
特別寄付金収入		2,904,231	287,487	70,828			2,692	41,187	4,722	2,380		29,503			3,343,030		3,343,030
経常経費補助金収入		33,967,000					194,000					29,503			3,343,030		3,343,030
市区町村補助金収入		33,967,000					194,000					29,503			3,343,030		3,343,030
市区町村補助金収入		33,967,000					194,000					29,503			3,343,030		3,343,030
配分金収入			779,160		160,000		205,000		1,400,000			45,000			2,589,160		2,589,160
特別配分金収入			779,160		160,000		205,000		1,400,000			45,000			2,589,160		2,589,160
特別配分金収入			779,160		160,000		205,000		1,400,000			45,000			2,589,160		2,589,160
受託金収入													146,500	60,000	9,415,996		9,622,496
市区町村委託金収入													146,500	60,000	9,415,996		9,622,496
市区町村委託金収入													146,500	60,000	9,415,996		9,622,496
都道府県委託金収入													146,500	60,000	9,415,996		9,622,496
都道府県委託金収入													146,500	60,000	9,415,996		9,622,496
都道府県委託金収入													146,500	60,000	9,415,996		9,622,496
貸付事業収入							86,000								86,000		86,000
貸付事業収入							86,000								86,000		86,000
貸付事業収入							86,000								86,000		86,000
事業収入		11,600									997,000				1,008,600		1,008,600
手数料収入		11,600									997,000				1,008,600		1,008,600
手数料収入		11,600									997,000				1,008,600		1,008,600
受取利息等当金収入		10,906													10,906		10,906
受取利息等当金収入		10,906													10,906		10,906
受取利息等当金収入		10,906													10,906		10,906
子の収入		19					0								19		19
子の収入		19					0								19		19
子の収入		19					0								19		19
雑収入		19					0								19		19
雑収入		19					0								19		19
雑収入		19					0								19		19
事業活動収入計(1)		37,458,739	1,624,647	70,828	313,331	427,336	88,692	412	1,898,187	151,222	62,380	997,000	78,438	29,503	9,415,996		52,616,711
事業活動収入計(1)		37,458,739	1,624,647	70,828	313,331	427,336	88,692	412	1,898,187	151,222	62,380	997,000	78,438	29,503	9,415,996		52,616,711
事業活動収入計(1)		37,458,739	1,624,647	70,828	313,331	427,336	88,692	412	1,898,187	151,222	62,380	997,000	78,438	29,503	9,415,996		52,616,711
人件費支出		39,959,776													6,938,096		39,897,872
人件費支出		39,959,776													6,938,096		39,897,872
人件費支出		39,959,776													6,938,096		39,897,872
役員報酬支出		2,400,000													2,400,000		2,400,000
役員報酬支出		2,400,000													2,400,000		2,400,000
役員報酬支出		2,400,000													2,400,000		2,400,000
職員給与支出		14,406,084													5,186,414		19,592,538
職員給与支出		14,406,084													5,186,414		19,592,538
職員給与支出		14,406,084													5,186,414		19,592,538
職員手当支出		10,930,143													1,134,399		11,745,142
職員手当支出		10,930,143													1,134,399		11,745,142
職員手当支出		10,930,143													1,134,399		11,745,142
契約職員手当支出		20,160													0		20,160
契約職員手当支出		20,160													0		20,160
契約職員手当支出		20,160													0		20,160
退職給付支出		377,800													377,800		377,800
退職給付支出		377,800													377,800		377,800
退職給付支出		377,800													377,800		377,800
法定外経費支出		5,144,989													5,762,232		5,762,232
法定外経費支出		5,144,989													5,762,232		5,762,232
法定外経費支出		5,144,989													5,762,232		5,762,232
事業費支出		1,624,647	70,828		313,331	349,900	2,692	412	5,187	151,222	62,380	320,182	78,438	29,503	2,057,066		5,065,788
事業費支出		1,624,647	70,828		313,331	349,900	2,692	412	5,187	151,222	62,380	320,182	78,438	29,503	2,057,066		5,065,788
事業費支出		1,624,647	70,828		313,331	349,900	2,692	412	5,187	151,222	62,380	320,182	78,438	29,503	2,057,066		5,065,788
本人支給金支出			70,000												70,000		70,000
本人支給金支出			70,000												70,000		70,000
本人支給金支出			70,000												70,000		70,000
燃料費支出									5,264						5,264		5,264
燃料費支出									5,264						5,264		5,264
燃料費支出									5,264						5,264		5,264
消耗品費支出			74,023		49,051	118,488	1,836		40,897	55,505	1,611	39,870			403,633		403,633
消耗品費支出			74,023		49,051	118,488	1,836		40,897	55,505	1,611	39,870			403,633		403,633
消耗品費支出			74,023		49,051	118,488	1,836		40,897	55,505	1,611	39,870			403,633		403,633
保険料支出		2,800										34,200			37,560		37,560
保険料支出		2,800										34,200			37,560		37,560
保険料支出		2,800										34,200			37,560		37,560
賃借料支出						24,105									149,685		149,685
賃借料支出						24,105									149,685		149,685
賃借料支出						24,105									149,685		149,685
経費交還費支出					110,260	98,080									209,240		209,240
経費交還費支出					110,260	98,080									209,240		209,240
経費交還費支出					110,260	98,080									209,240		209,240
修繕費支出						37,400				106,000	96,040			12,200	76,480		328,120
修繕費支出						37,400				106,000	96,040			12,200	76,480		328,120
修繕費支出						37,400				106,000	96,040			12,200	76,480		328,120
通信費支出			26,384		18,568	15,383	444		3,242	2,130	246	4,999	82	2,230	16,998		29,484
通信費支出			26,384		18,568	15,383	444		3,242	2,130	246	4,999	82	2,230	16,998		29,484
通信費支出			26,384		18,568	15,383	444		3,242	2,130	246	4,999	82	2,230	16,998		29,484
会議費支出					138	16,394						18,878			35,410		35,410
会議費支出					138	16,394						18,878			35,410		35,410
会議費支出		</															

法人運営事業拠点区分 事業活動明細書
(自)平成30年 4月 1日(至)平成31年 3月31日

別紙3(①)

社会福祉法人名 社会福祉法人 中横津町社会福祉協議会

勘定科目	サービス区分												合計	内部取引消去	拠点区分合計		
	法人運営事業	法人運営事業	調査広報事業	在宅福祉事業	地域福祉事業	ボランティア事業	福祉資金貸付事業	心配ごと相談事業	助成事業	生活福祉資金貸付事業	福祉サービス利用支援事業	成年後見事業				災害時地域支援事業	実践計画策定事業
会費収益		564,983	558,000		153,331			412	457,000					33,438		1,795,500	1,795,500
会費収益		564,983	558,000		153,331			412	457,000					33,438		1,795,500	1,795,500
補助金収益		3,904,231	2,987,487		70,828			2,692	41,187	4,722				2,380	29,503	3,343,030	3,343,030
特定助成金収益		2,900,231	2,987,487		70,828			2,692	41,187	4,722				2,380	29,503	3,343,030	3,343,030
経常経費補助金収益		33,967,000	779,160		160,000			1,400,000						45,000		36,750,160	36,750,160
市区町村補助金収益		33,967,000							194,000							34,161,000	34,161,000
市区町村補助金収益		33,967,000							194,000							34,161,000	34,161,000
共同基金配分金収益			779,160		160,000			1,400,000						45,000		2,589,160	2,589,160
共同基金配分金収益			779,160		160,000			1,400,000						45,000		2,589,160	2,589,160
受託金収益									146,500	60,000					9,415,996	9,622,496	9,622,496
市区町村受託金収益															9,415,996	9,415,996	9,415,996
市区町村受託金収益															9,415,996	9,415,996	9,415,996
都道府県社協受託金収益									146,500	60,000						206,500	206,500
都道府県社協受託金収益									146,500	60,000						206,500	206,500
事業収益		11,600														11,600	11,600
手数料収益		11,600														11,600	11,600
障害福祉サービス等事業収益															997,000	997,000	997,000
自立支援給付金収益															997,000	997,000	997,000
成年後見事業収益															997,000	997,000	997,000
借入金利息補助金収益		5,171														5,171	5,171
受取利息当金収益		5,171														5,171	5,171
受取利息当金収益		5,171														5,171	5,171
その他の収益		383,359						0								383,359	383,359
雑収益		383,359						0								383,359	383,359
雑収益		383,359						0								383,359	383,359
サービス活動収益計(1)		37,836,344	1,624,647	70,828	313,331	427,336	2,692	412	1,898,187	151,222	62,380	997,000	78,438	29,503	9,415,996	52,908,316	52,908,316
人件費		33,351,860													7,288,314	42,640,174	42,640,174
役員報酬費用		2,400,000														2,400,000	2,400,000
職員給料費用		14,406,084												0	5,186,454	19,592,538	19,592,538
職員手当費用		10,590,743												0	1,154,399	11,745,142	11,745,142
契約職員手当費用		20,160													20,160	20,160	20,160
退職給付費用		2,749,890													△ 30	3,098,080	3,098,080
退職給付費用		2,749,890													△ 30	3,098,080	3,098,080
事務費		5,164,989	1,624,647	70,828	313,331	349,900	2,692	412	5,187	151,222	62,380	370,182	78,438	29,503	5,762,232	5,762,232	
本人支給金費用					70,000										2,057,066	5,065,288	5,065,288
燃料費															70,000	70,000	70,000
燃料費															5,264	5,264	5,264
消耗器具備品費用					49,051	118,488	1,836		40,897		55,605				22,402	403,633	403,633
保険料			2,800			560									34,200	37,660	37,660
賃借料						24,105									125,580	149,685	149,685
謝礼金費用					110,260	98,980										209,240	209,240
経費交通費						37,400										328,120	328,120
修繕費										106,000					96,040	209,240	209,240
通信運搬費			26,384		18,568	15,363	444		3,242	2,150	246				4,099	89,826	89,826
会議費						16,394										35,410	35,410
広告費			1,513,868												18,878	1,615,323	1,615,323
業務委託費																19,783	19,783
手数料			7,572	828	53,642	38,610	412	412	1,945	2,175	6,629	163,754	3,788	15,053	1,282,000	1,282,000	
租税公課															154,123	448,943	448,943
租税公課															359,700	361,900	361,900
事務費		4,897,917				77,436						1,600			9,620	4,984,973	4,984,973
福利厚生費		902,185													9,620	211,805	211,805
旅費交通費		1,214,910				0										1,214,910	1,214,910
経理研習会費用		354,410														354,410	354,410
事務消耗品費費用		159,153														159,153	159,153
印刷製本費		89,424														89,424	89,424
通信運搬費		287,336														287,336	287,336
会議費		101,336														101,336	101,336
手数料		181,000														181,000	181,000
保険料		200,530														200,530	200,530
賃借料		831,960														831,960	831,960
租税公課		15,100														15,100	15,100
保守料		77,760				77,436										155,196	155,196
渉外費		190,760														190,760	190,760
雑会費		473,000														473,000	473,000
車両費費用		319,053														319,053	319,053
助成金費用								1,693,000								1,693,000	1,693,000
助成金費用								1,693,000								1,693,000	1,693,000
助成金費用								1,693,000								1,693,000	1,693,000
賃借金費用		1,401,617									8,780					1,410,397	1,410,397
賃借金費用		1,401,617									8,780					1,410,397	1,410,397
賃借金費用		1,401,617									8,780					1,410,397	1,410,397
基金入額		4,802,593														4,802,593	4,802,593
特定基金基金積立金積立額		4,802,593														4,802,593	4,802,593
減価償却費		2,258,119														2,258,119	2,258,119
減価償却費		2,258,119														2,258,119	2,258,119
減価償却費		2,258,119														2,258,119	2,258,119
サービス活動費用計(2)		48,692,112	1,624,647	70,828	313,331	427,336	2,692	412	1,698,187	151,222	62,380	328,932	78,438	29,503	9,353,002	62,833,022	62,833,022
サービス活動増減差額(3)=(1)-(2)		△ 10,855,768	0	0	0	0	0	0	200,000	0	0	668,068	0	62,994	△ 9,924,706	△ 9,924,706	△ 9,924,706
受取利息配当金収益		5,735														5,735	5,735
受取利息配当金収益		5,735														5,735	5,735
受取利息配当金収益		5,735														5,735	5,735
その他のサービス活動外収益		238,195														238,195	238,195
雑収益		238,195														238,195	238,195
雑収益		238,195														238,195	238,195
サービス活動外収益計(4)		243,930														243,930	243,930
サービス活動外収益計(

法人運営事業拠点区分 貸借対照表明細書
平成31年 3月31日現在

社会福祉法人名 社会福祉法人 中標津町社会福祉協議会

(単位:円)

勘定科目	サービス区分														合計	内部取引消去	拠点区分合計
	法人運営事業	法人運営事業	調査広報事業	在宅福祉事業	地域福祉事業	ボランティア事業	福祉資金貸付事業	心配ごと相談事業	助成事業	生活福祉資金貸付事業	福祉サービス利用援助事業	成年後見事業	災害時地域支援事業	実践計画策定事業			
流動資産	△ 111,548	47,990,999	115,972	139	4,844	20,638	69	69	804	689	1,462	8,239	398	2,506	512,338	48,547,618	48,547,618
現金預金		42,486,068	115,972	139	4,844	20,638	69	69	804	689	△ 43,538	8,239	398	2,506	512,338	43,199,235	43,199,235
未収金	△ 111,548	2,154,931									45,000	0				2,088,383	2,088,383
事業区分間貸付金		3,350,000										0				3,350,000	3,350,000
固定資産		68,292,317					0					343,252			344,600	68,980,169	68,980,169
基本財産		1,000,000														1,000,000	1,000,000
定期預金		1,000,000														1,000,000	1,000,000
その他の固定資産		67,292,317					0					343,252			344,600	67,980,169	67,980,169
機械及び装置		498,000														498,000	498,000
車輛運搬具		6,504,625														6,504,625	6,504,625
器具及び備品		4,312,840														4,312,840	4,312,840
減価償却累計額		△ 6,358,144														△ 6,358,144	△ 6,358,144
長期貸付金		53,000					0									53,000	53,000
退職手当積立基金預け金		14,121,195										343,252			344,600	14,809,047	14,809,047
特定基金積立資産		44,697,573														44,697,573	44,697,573
特定預金積立資産		3,463,228														3,463,228	3,463,228
資産の部合計	△ 111,548	116,283,316	115,972	139	4,844	20,638	69	69	804	689	1,462	351,491	398	2,506	856,938	117,527,787	117,527,787
流動負債	△ 111,548	4,887,746	115,972	139	4,844	20,638	69	69	804	689	1,462	8,239	398	2,506	512,338	5,444,365	5,444,365
その他の未払金	△ 111,548	4,746,100	115,972	139	4,844	3,138	69	69	804	689	1,462	5,946	398	2,506	501,789	5,272,377	5,272,377
預り金		124,151	0	0	0	17,500				0	2,293	0	0	0	10,549	154,493	154,493
仮受金		17,495	0	0	0					0	0	0	0	0	0	17,495	17,495
固定負債		13,421,195										343,252			344,600	14,109,047	14,109,047
退職給付引当金		14,121,195										343,252			344,600	14,809,047	14,809,047
その他の固定負債		△ 700,000													△ 700,000	△ 700,000	△ 700,000
負債の部合計	△ 111,548	18,308,941	115,972	139	4,844	20,638	69	69	804	689	1,462	351,491	398	2,506	856,938	19,553,412	19,553,412
基本金		1,000,000														1,000,000	1,000,000
基金		38,959,324														38,959,324	38,959,324
特定基金		38,959,324														38,959,324	38,959,324
国庫補助金等特別積立金																	
その他の積立金		3,463,035														3,463,035	3,463,035
特定預金積立金		3,463,035														3,463,035	3,463,035
次期繰越活動増減差額		54,552,016	0	0	0	0	0	0	0	0	0	0	0	0	0	54,552,016	54,552,016
(うち当期活動増減差額)		△ 9,484,716	0	0	0	0	0	0	0	0	0	30	0	0	0	△ 9,484,686	△ 9,484,686
純資産の部合計		97,974,375	0	0	0	0	0	0	0	0	0	0	0	0	0	97,974,375	97,974,375
負債及び純資産の部合計	△ 111,548	116,283,316	115,972	139	4,844	20,638	69	69	804	689	1,462	351,491	398	2,506	856,938	117,527,787	117,527,787

介護運営事業拠点区分 資金収支計算書
(自)平成30年 4月 1日(至)平成31年 3月31日

(単位:円)

勘定科目		予算(A)	決算(B)	差異(A)-(B)	備考	
収入	経常経費補助金収入	6,466,000	6,466,000	0		
	市区町村補助金収入	6,466,000	6,466,000	0		
	市区町村補助金収入	6,466,000	6,466,000	0		
	受託金収入	1,125,000	1,112,500	12,500		
	市区町村受託金収入	1,125,000	1,112,500	12,500		
	市区町村受託金収入	1,125,000	1,112,500	12,500		
	事業収入	737,000	735,292	1,708		
	利用料収入	737,000	735,292	1,708		
	介護保険事業収入	7,358,000	7,346,758	11,242		
	居宅介護料収入	7,358,000	7,346,758	11,242		
	(介護報酬収入)	7,358,000	7,346,758	11,242		
	居宅介護料収入	6,576,000	6,540,898	35,102		
	居宅介護支援収入	782,000	805,860	△ 23,860		
	障害福祉サービス等事業収入	1,658,000	1,668,613	△ 10,613		
	居宅介護等収入	1,658,000	1,668,613	△ 10,613		
	事業活動収入計(1)	17,344,000	17,329,163	14,837		
	事業活動による収支	人件費支出	14,447,000	14,706,088	△ 259,088	
		職員給料支出	5,833,000	6,382,317	△ 549,317	
職員手当支出		2,877,000	2,652,279	224,721		
契約職員給与支出		4,037,000	4,071,721	△ 34,721		
契約職員手当支出		36,000	36,360	△ 360		
法定福利費支出		1,664,000	1,563,411	100,589		
事業費支出		1,221,000	978,085	242,915		
被服費支出		14,000	3,348	10,652		
消耗器具備品費支出		380,000	249,734	130,266		
保険料支出		127,000	125,530	1,470		
賃借料支出		179,000	178,848	152		
車両費支出		418,000	330,769	87,231		
諸謝金支出		5,000		5,000		
旅費交通費支出		91,000	88,290	2,710		
通信運搬費支出		5,000	1,566	3,434		
手数料支出		2,000		2,000		
事務費支出		994,000	857,782	136,218		
福利厚生費支出		213,000	211,030	1,970		
研修研究費支出		84,000	53,540	30,460		
事務消耗品費支出		53,000	39,085	13,915		
通信運搬費支出		92,000	78,916	13,084		
手数料支出		238,000	167,875	70,125		
賃借料支出		65,000	63,288	1,712		
租税公課支出		1,000	400	600		
保守料支出		234,000	233,280	720		
図書費支出		14,000	10,368	3,632		
負担金支出		22,000	7,000	15,000		
負担金支出	22,000	7,000	15,000			
負担金支出	22,000	7,000	15,000			
事業活動支出計(2)	16,684,000	16,548,955	135,045			

	事業活動資金収支差額(3)=(1)-(2)	660,000	780,208	△ 120,208	
施設整備等による収支	収入				
	施設整備等収入計(4)				
	支出				
	施設整備等支出計(5)				
	施設整備等資金収支差額(6)=(4)-(5)				
その他の活動による収支	収入				
	拠点区分間繰入金収入	235,000	113,417	121,583	
	その他の活動による収入		△ 18,921	18,921	
	退職手当積立基金預け金取崩収入		△ 18,921	18,921	
	その他の活動収入計(7)	235,000	94,496	140,504	
	支出				
	その他の活動による支出	895,000	874,704	20,296	
	退職手当積立基金預け金支出	895,000	874,704	20,296	
	その他の活動支出計(8)	895,000	874,704	20,296	
	その他の活動資金収支差額(9)=(7)-(8)	△ 660,000	△ 780,208	120,208	
	予備費支出(10)		—		
	当期資金収支差額合計(11)=(3)+(6)+(9)-(10)	0	0	0	
	前期末支払資金残高(12)		0	0	
	当期末支払資金残高(11)+(12)	0	0	0	

介護運営事業拠点区分 事業活動計算書
 (自)平成30年 4月 1日(至)平成31年 3月31日

(単位:円)

勘定科目		当年度決算(A)	前年度決算(B)	増減(A)-(B)	
収益	経常経費補助金収益	6,466,000	6,261,000	205,000	
	市区町村補助金収益	6,466,000	6,261,000	205,000	
	市区町村補助金収益	6,466,000	6,261,000	205,000	
	受託金収益	1,112,500	1,450,000	△ 337,500	
	市区町村受託金収益	1,112,500	1,450,000	△ 337,500	
	市区町村受託金収益	1,112,500	1,450,000	△ 337,500	
	事業収益	735,292	1,069,292	△ 334,000	
	利用料収益	735,292	1,069,292	△ 334,000	
	介護保険事業収益	7,346,758	11,985,548	△ 4,638,790	
	居宅介護料収益	7,346,758	11,985,548	△ 4,638,790	
	(介護報酬収益)	7,346,758	11,985,548	△ 4,638,790	
	介護報酬収益	6,540,898	9,232,278	△ 2,691,380	
	介護予防報酬収益	805,860	2,753,270	△ 1,947,410	
	障害福祉サービス等事業収益	1,668,613	1,831,710	△ 163,097	
	居宅介護等収益	1,668,613	1,831,710	△ 163,097	
	サービス活動収益計(1)	17,329,163	22,597,550	△ 5,268,387	
	サービス活動増減の部	人件費	15,599,713	20,060,808	△ 4,461,095
		職員給料費用	6,382,317	3,775,754	2,606,563
職員手当費用		2,652,279	3,091,925	△ 439,646	
契約職員給与費用		4,071,721	9,451,638	△ 5,379,917	
契約職員手当費用		36,360	574,508	△ 538,148	
退職給与費用		893,625	1,195,420	△ 301,795	
法定福利費		1,563,411	1,971,563	△ 408,152	
事業費		978,085	1,532,937	△ 554,852	
被服費費用		3,348	39,463	△ 36,115	
消耗器具備品費用		249,734	289,504	△ 39,770	
保険料		125,530	152,330	△ 26,800	
賃借料		178,848	212,544	△ 33,696	
車両費費用		330,769	551,929	△ 221,160	
旅費交通費		88,290	282,720	△ 194,430	
通信運搬費		1,566	3,252	△ 1,686	
手数料			1,195	△ 1,195	
事務費		857,782	980,100	△ 122,318	
福利厚生費		211,030	294,345	△ 83,315	
研修研究費費用		53,540	79,200	△ 25,660	
事務消耗品費費用		39,085	21,016	18,069	
通信運搬費		78,916	93,200	△ 14,284	
手数料		167,875	180,283	△ 12,408	
賃借料		63,288	56,376	6,912	
租税公課		400	400	0	
保守料		233,280	233,280	0	
諸会費			22,000	△ 22,000	
図書費費用		10,368		10,368	
負担金費用		7,000	21,200	△ 14,200	
負担金費用		7,000	21,200	△ 14,200	
負担金費用		7,000	21,200	△ 14,200	
サービス活動費用計(2)		17,442,580	22,595,045	△ 5,152,465	

		サービス活動増減差額(3)=(1)-(2)	△ 113,417	2,505	△ 115,922
サービス活動外増減の部	収益				
		サービス活動外収益計(4)			
	費用				
		サービス活動外費用計(5)			
		サービス活動外増減差額(6)=(4)-(5)			
		経常増減差額(7)=(3)+(6)	△ 113,417	2,505	△ 115,922
特別増減の部	収益	拠点区分間繰入金収益	113,417		113,417
		特別収益計(8)	113,417	0	113,417
	費用	拠点区分間繰入金費用		2,505	△ 2,505
		特別費用計(9)	0	2,505	△ 2,505
		特別増減差額(10)=(8)-(9)	113,417	△ 2,505	115,922
		当期活動増減差額(11)=(7)+(10)	0	0	0
繰越活動増減差額の部		前期繰越活動増減差額(12)	0	0	0
		当期末繰越活動増減差額(13)=(11)+(12)	0	0	0
		基本金取崩額(14)			
		基金取崩額計(15)			
		その他の積立金取崩額(16)			
		その他の積立金積立額(17)			
			次期繰越活動増減差額(18)=(13)+(14)+(15)+(16)-(17)	0	0

計算書類に対する注記（介護運営事業拠点区分用）

1. 重要な会計方針
該当なし
 2. 重要な会計方針の変更
該当なし
 3. 採用する退職給付制度
該当なし
 4. 拠点が作成する計算書類とサービス区分
当拠点区分において作成する計算書類は以下のとおりになっている。
該当なし
 5. 基本財産の増減の内容及び金額
該当なし
 6. 基本金又は固定資産の売却若しくは処分に係る国庫補助金等特別積立金の取崩し
該当なし
 7. 担保に供している資産
該当なし
 8. 有形固定資産の取得価額、減価償却累計額及び当期末残高
該当なし
 9. 債権額、徴収不能引当金の当期末残高、債権の当期末残高
債権額、徴収不能引当金の当期末残高、債権の当期末残高は以下のとおりである。
(単位:円)
- | | 債権額 | 徴収不能引当金の当期末残高 | 債権の当期末残高 |
|-----|-----------|---------------|-----------|
| 未収金 | 3,304,029 | 0 | 3,304,029 |
| 合計 | 3,304,029 | 0 | 3,304,029 |
10. 満期保有目的の債券の内訳並びに帳簿価額、時価及び評価損益
該当なし
 11. 重要な後発事象
該当なし
 12. その他社会福祉法人の資金収支及び純資産増減の状況並びに資産、負債及び純資産の状態を明らかにするために必要な事項
該当なし

介護運営事業拠点区分 資金収支明細書
(自)平成30年 4月 1日(至)平成31年 3月31日

社会福祉法人名 社会福祉法人 中標津町社会福祉協議会

(単位:円)

勘定科目	サービス区分				合計	内部取引消去	拠点区分合計
	訪問介護事業	居宅介護等事業	訪問入浴事業	介護支援事業			
収入							
経常経費補助金収入			6,466,000		6,466,000		6,466,000
市区町村補助金収入			6,466,000		6,466,000		6,466,000
市区町村補助金収入			6,466,000		6,466,000		6,466,000
受託金収入			1,112,500		1,112,500		1,112,500
市区町村受託金収入			1,112,500		1,112,500		1,112,500
市区町村受託金収入			1,112,500		1,112,500		1,112,500
事業収入			735,292		735,292		735,292
利用料収入			735,292		735,292		735,292
介護保険事業収入			6,540,898	805,860	7,346,758		7,346,758
居宅介護料収入			6,540,898	805,860	7,346,758		7,346,758
(介護報酬収入)			6,540,898	805,860	7,346,758		7,346,758
居宅介護料収入			6,540,898		6,540,898		6,540,898
居宅介護支援収入				805,860	805,860		805,860
障害福祉サービス等事業収入		1,668,613			1,668,613		1,668,613
居宅介護等収入		1,668,613			1,668,613		1,668,613
事業活動収入計(1)		1,668,613	14,854,690	805,860	17,329,163		17,329,163
支出							
人件費支出	96,826	1,120,594	13,167,585	321,083	14,706,088		14,706,088
職員給料支出		378,000	6,004,317	0	6,382,317		6,382,317
職員手当支出			2,559,463	92,816	2,652,279		2,652,279
契約職員給与支出	0	664,971	3,406,750		4,071,721		4,071,721
契約職員手当支出	0	11,160	25,200		36,360		36,360
法定福利費支出	96,826	66,463	1,171,855	228,267	1,563,411		1,563,411
事業費支出		191,668	500,835	285,582	978,085		978,085
被服費支出			3,348		3,348		3,348
消耗器具備品費支出		1,080	248,654		249,734		249,734
保険料支出		24,270	54,790	46,470	125,530		125,530
貸借料支出				178,848	178,848		178,848
車両費支出		78,028	192,477	60,264	330,769		330,769
旅費交通費支出		88,290			88,290		88,290
通信運搬費支出			1,566		1,566		1,566
事務費支出	52	201,393	461,955	194,382	857,782		857,782
福利厚生費支出		47,154	152,320	11,556	211,030		211,030
研修研究費支出			53,540		53,540		53,540
事務消耗品費支出		4,854	19,543	14,688	39,085		39,085
通信運搬費支出		18,548	31,038	29,330	78,916		78,916
手数料支出	52	28,237	96,682	42,904	167,875		167,875
貸借料支出		16,632	28,512	18,144	63,288		63,288
租税公課支出			400		400		400
保守料支出		77,760	77,760	77,760	233,280		233,280
図書費支出		8,208	2,160		10,368		10,368
負担金支出			7,000		7,000		7,000
負担金支出			7,000		7,000		7,000
負担金支出			7,000		7,000		7,000
事業活動支出計(2)	96,878	1,513,655	14,137,375	801,047	16,548,955		16,548,955
事業活動資金収支差額(3)=(1)-(2)	△ 96,878	154,958	717,315	4,813	780,208		780,208
施設整備等による収入							
施設整備等収入計(4)							
施設整備等支出計(5)							
施設整備等資金収支差額(6)=(4)-(5)							
その他の活動による収入							
拠点区分間繰入金収入			8,745	104,672	113,417		113,417
サービス区分間繰入金収入	115,799		58,080		173,879	△ 173,879	0
その他の活動による収入	△ 18,921				△ 18,921		△ 18,921
退職手当積立基金預け金取崩収入	△ 18,921				△ 18,921		△ 18,921
その他の活動収入計(7)	96,878		66,825	104,672	268,375	△ 173,879	94,496
サービス区分間繰入金支出		173,879			173,879	△ 173,879	0
その他の活動による支出		△ 18,921	784,140	109,485	874,704		874,704
退職手当積立基金預け金支出		△ 18,921	784,140	109,485	874,704		874,704
その他の活動支出計(8)		154,958	784,140	109,485	1,048,583	△ 173,879	874,704
その他の活動資金収支差額(9)=(7)-(8)	96,878	△ 154,958	△ 717,315	△ 4,813	△ 780,208	0	△ 780,208
当期資金収支差額合計(10)=(3)+(6)+(9)	0	0	0	0	0	0	0
前期末支払資金残高(11)	0	0	0	0	0	0	0
当期末支払資金残高(10)+(11)	0	0	0	0	0	0	0

介護運営事業拠点区分 事業活動明細書
(自)平成30年 4月 1日 (至)平成31年 3月31日

社会福祉法人名 社会福祉法人 中標津町社会福祉協議会

(単位:円)

勘定科目	サービス区分				合計	内部取引消去	拠点区分合計
	訪問介護事業	居宅介護等事業	訪問入浴事業	介護支援事業			
経常経費補助金収益			6,466,000		6,466,000		6,466,000
市区町村補助金収益			6,466,000		6,466,000		6,466,000
市区町村補助金収益			6,466,000		6,466,000		6,466,000
受託金収益			1,112,500		1,112,500		1,112,500
市区町村受託金収益			1,112,500		1,112,500		1,112,500
市区町村受託金収益			1,112,500		1,112,500		1,112,500
事業収益			735,292		735,292		735,292
利用料収益			735,292		735,292		735,292
介護保険事業収益			6,540,898	805,860	7,346,758		7,346,758
居宅介護料収益			6,540,898	805,860	7,346,758		7,346,758
(介護報酬収益)			6,540,898	805,860	7,346,758		7,346,758
介護報酬収益			6,540,898		6,540,898		6,540,898
介護予防報酬収益				805,860	805,860		805,860
障害福祉サービス等事業収益		1,668,613			1,668,613		1,668,613
居宅介護等収益		1,668,613			1,668,613		1,668,613
サービス活動収益計(1)		1,668,613	14,854,690	805,860	17,329,163		17,329,163
人件費	96,826	1,120,594	13,951,725	430,568	15,599,713		15,599,713
職員給料費用		378,000	6,004,317	0	6,382,317		6,382,317
職員手当費用			2,559,463	92,816	2,652,279		2,652,279
契約職員給与費用	0	664,971	3,406,750		4,071,721		4,071,721
契約職員手当費用	0	11,160	25,200		36,360		36,360
退職給与費用			784,140	109,485	893,625		893,625
法定福利費	96,826	66,463	1,171,855	228,267	1,563,411		1,563,411
事業費		191,668	500,835	285,582	978,085		978,085
被服費費用			3,348		3,348		3,348
消耗器具備品費用		1,080	248,654		249,734		249,734
保険料		24,270	54,790	46,470	125,530		125,530
賃借料				178,848	178,848		178,848
車両費費用		78,028	192,477	60,264	330,769		330,769
旅費交通費		88,290			88,290		88,290
通信運搬費			1,566		1,566		1,566
事務費	52	201,393	461,955	194,382	857,782		857,782
福利厚生費		47,154	152,320	11,556	211,030		211,030
研修研究費費用			53,540		53,540		53,540
事務消耗品費費用		4,854	19,543	14,688	39,085		39,085
通信運搬費		18,548	31,038	29,330	78,916		78,916
手数料	52	28,237	96,682	42,904	167,875		167,875
賃借料		16,632	28,512	18,144	63,288		63,288
租税公課			400		400		400
保守料		77,760	77,760	77,760	233,280		233,280
図書費費用		8,208	2,160		10,368		10,368
負担金費用			7,000		7,000		7,000
負担金費用			7,000		7,000		7,000
負担金費用			7,000		7,000		7,000
サービス活動費用計(2)	96,878	1,513,655	14,921,515	910,532	17,442,580		17,442,580
サービス活動増減差額(3)=(1)-(2)	△ 96,878	154,958	△ 66,825	△ 104,672	△ 113,417		△ 113,417
サービス活動外増減の部							
収益							
サービス活動外収益計(4)							
費用							
サービス活動外費用計(5)							
サービス活動外増減差額(6)=(4)-(5)							
経常増減差額(7)=(3)+(6)	△ 96,878	154,958	△ 66,825	△ 104,672	△ 113,417		△ 113,417

介護運営事業拠点区分 貸借対照表明細書
平成31年 3月31日現在

社会福祉法人名 社会福祉法人 中標津町社会福祉協議会

勘定科目	サービス区分				合計	内部取引消去	拠点区分合計
	訪問介護事業	居宅介護等事業	訪問入浴事業	介護支援事業			
流動資産	655,990	56,202	1,598,541	1,840,175	4,150,908		4,150,908
現金預金	689,314	△ 627,043	△ 781,419	1,566,027	846,879		846,879
未収金	△ 33,324	683,245	2,379,960	274,148	3,304,029		3,304,029
固定資産	99,990	0	1,913,925	4,959,395	6,973,310		6,973,310
基本財産							
その他の固定資産	99,990	0	1,913,925	4,959,395	6,973,310		6,973,310
退職手当積立基金預け金	99,990	0	1,913,925	4,959,395	6,973,310		6,973,310
資産の部合計	755,980	56,202	3,512,466	6,799,570	11,124,218		11,124,218
流動負債	655,990	56,202	1,598,541	1,840,175	4,150,908		4,150,908
その他の未払金	154,179	56,202	472,605	84,462	767,448		767,448
預り金	1,811	0	25,936	5,713	33,460		33,460
事業区分間借入金	500,000		1,100,000	1,750,000	3,350,000		3,350,000
固定負債	99,990		1,913,925	4,959,395	6,973,310		6,973,310
退職給付引当金	99,990		1,913,925	4,959,395	6,973,310		6,973,310
負債の部合計	755,980	56,202	3,512,466	6,799,570	11,124,218		11,124,218
基本金							
基金							
国庫補助金等特別積立金							
その他の積立金							
次期繰越活動増減差額	0	0	0	0	0	0	0
(うち当期活動増減差額)	18,921	△ 18,921	0	0	0	0	0
純資産の部合計	0	0	0	0	0	0	0
負債及び純資産の部合計	755,980	56,202	3,512,466	6,799,570	11,124,218	0	11,124,218

(単位:円)

通所予防受託事業拠点区分 資金収支計算書
 (自)平成30年 4月 1日 (至)平成31年 3月31日

(単位:円)

勘定科目		予算(A)	決算(B)	差異(A)-(B)	備考
収入	受託金収入	19,206,000	19,206,000	0	
	市区町村受託金収入	19,206,000	19,206,000	0	
	市区町村受託金収入	19,206,000	19,206,000	0	
	事業活動収入計(1)	19,206,000	19,206,000	0	
事業活動による収支	人件費支出	14,288,000	14,550,190	△ 262,190	
	職員給料支出	3,483,000	3,682,716	△ 199,716	
	職員手当支出	1,674,000	1,669,347	4,653	
	契約職員給与支出	8,287,000	8,293,385	△ 6,385	
	契約職員手当支出	136,000	130,840	5,160	
	退職給与支出		70,000	△ 70,000	
	法定福利費支出	708,000	703,902	4,098	
	事業費支出	3,169,000	2,915,183	253,817	
	被服費支出	23,000	22,366	634	
	日用品費支出	103,000	97,507	5,493	
	材料費支出	41,000	40,675	325	
	消耗器具備品費支出	537,000	536,174	826	
	保険料支出	356,000	313,580	42,420	
	賃借料支出	1,325,000	1,324,512	488	
	車両費支出	632,000	439,919	192,081	
	修繕費支出	49,000	48,184	816	
	通信運搬費支出	67,000	59,328	7,672	
	手数料支出	36,000	32,938	3,062	
	事務費支出	1,113,000	1,038,510	74,490	
	福利厚生費支出	219,000	218,165	835	
	事務消耗品費支出	20,000	11,285	8,715	
	租税公課支出	789,000	731,300	57,700	
	保守料支出	78,000	77,760	240	
諸会費支出	7,000		7,000		
事業活動支出計(2)	18,570,000	18,503,883	66,117		
事業活動資金収支差額(3)=(1)-(2)	636,000	702,117	△ 66,117		
施設整備等による収支	収入				
	施設整備等収入計(4)				
施設整備等による収支	支出				
	施設整備等支出計(5)				
施設整備等資金収支差額(6)=(4)-(5)					
その他	収入				

の活動による収支	その他の活動収入計(7)				
	拠点区分間繰入金支出	246,000	312,177	△ 66,177	
	その他の活動による支出	390,000	389,940	60	
	退職手当積立基金預け金支出	390,000	389,940	60	
	その他の活動支出計(8)	636,000	702,117	△ 66,117	
	その他の活動資金収支差額(9)=(7)-(8)	△ 636,000	△ 702,117	66,117	
予備費支出(10)		—			
当期資金収支差額合計(11)=(3)+(6)+(9)-(10)	0	0	0		
前期末支払資金残高(12)	0	0	0		
当期末支払資金残高(11)+(12)	0	0	0		

通所予防受託事業拠点区分 事業活動計算書
(自)平成30年 4月 1日(至)平成31年 3月31日

(単位:円)

勘定科目		当年度決算(A)	前年度決算(B)	増減(A)-(B)
収益	受託金収益	19,206,000	18,774,240	431,760
	市区町村受託金収益	19,206,000	18,774,240	431,760
	市区町村受託金収益	19,206,000	18,774,240	431,760
	サービス活動収益計(1)	19,206,000	18,774,240	431,760
サービス活動増減の部	人件費	14,940,130	12,959,674	1,980,456
	職員給料費用	3,682,716	2,976,720	705,996
	職員手当費用	1,669,347	1,245,794	423,553
	契約職員給与費用	8,293,385	7,314,236	979,149
	契約職員手当費用	130,840	123,680	7,160
	退職給与費用	459,940	627,740	△ 167,800
	法定福利費	703,902	671,504	32,398
	事業費	2,915,183	2,833,609	81,574
	被服費費用	22,366		22,366
	日用品費費用	97,507	106,751	△ 9,244
	材料費費用	40,675	43,113	△ 2,438
	消耗器具備品費用	536,174	186,005	350,169
	保険料	313,580	341,300	△ 27,720
	賃借料	1,324,512	1,421,712	△ 97,200
	車両費費用	439,919	509,332	△ 69,413
	修繕費	48,184	131,004	△ 82,820
	通信運搬費	59,328	59,986	△ 658
	手数料	32,938	34,406	△ 1,468
	事務費	1,038,510	1,076,024	△ 37,514
	福利厚生費	218,165	278,915	△ 60,750
	事務消耗品費費用	11,285	3,499	7,786
	租税公課	731,300	715,850	15,450
	保守料	77,760	77,760	0
	サービス活動費用計(2)	18,893,823	16,869,307	2,024,516
	サービス活動増減差額(3)=(1)-(2)	312,177	1,904,933	△ 1,592,756
	サービス活動外増減の部	収益		
サービス活動外収益計(4)				
費用				
サービス活動外費用計(5)				
サービス活動外増減差額(6)=(4)-(5)				
経常増減差額(7)=(3)+(6)	312,177	1,904,933	△ 1,592,756	
特別増減の部	収益			
	特別収益計(8)			

増減の部	拠点区分間繰入金費用	312,177	1,904,933	△ 1,592,756
	特別費用計(9)	312,177	1,904,933	△ 1,592,756
	特別増減差額(10)=(8)-(9)	△ 312,177	△ 1,904,933	1,592,756
当期活動増減差額(11)=(7)+(10)		0	0	0
繰越活動増減差額の部	前期繰越活動増減差額(12)	0	0	0
	当期末繰越活動増減差額(13)=(11)+(12)	0	0	0
	基本金取崩額(14)			
	基金取崩額計(15)			
	その他の積立金取崩額(16)			
	その他の積立金積立額(17)			
次期繰越活動増減差額(18)=(13)+(14)+(15)+(16)-(17)		0	0	0

計算書類に対する注記（通所予防受託事業拠点区分用）

1. 重要な会計方針
該当なし
2. 重要な会計方針の変更
該当なし
3. 採用する退職給付制度
該当なし
4. 拠点が作成する計算書類とサービス区分
当拠点区分において作成する計算書類は以下のとおりになっている。
該当なし
5. 基本財産の増減の内容及び金額
該当なし
6. 基本金又は固定資産の売却若しくは処分に係る国庫補助金等特別積立金の取崩し
該当なし
7. 担保に供している資産
該当なし
8. 有形固定資産の取得価額、減価償却累計額及び当期末残高
該当なし
9. 債権額、徴収不能引当金の当期末残高、債権の当期末残高
該当なし
10. 満期保有目的の債券の内訳並びに帳簿価額、時価及び評価損益
該当なし
11. 重要な後発事象
該当なし
12. その他社会福祉法人の資金収支及び純資産増減の状況並びに資産、負債及び純資産の状態を明らかにするために必要な事項
該当なし

福祉センター受託事業拠点区分 資金収支計算書
(自)平成30年 4月 1日(至)平成31年 3月31日

(単位:円)

勘定科目		予算(A)	決算(B)	差異(A)-(B)	備考	
収入	受託金収入	30,499,000	30,499,000	0		
	市区町村受託金収入	30,499,000	30,499,000	0		
	市区町村受託金収入	30,499,000	30,499,000	0		
	事業収入	1,055,000	1,171,155	△ 116,155		
	利用料収入	1,055,000	1,171,155	△ 116,155		
	受取利息配当金収入	1,000	16	984		
	その他の収入	86,000	81,393	4,607		
	雑収入	86,000	81,393	4,607		
	事業活動収入計(1)	31,641,000	31,751,564	△ 110,564		
事業活動による収支	支出	人件費支出	212,000	205,918	6,082	
		契約職員給与支出	199,000	196,200	2,800	
		契約職員手当支出	12,000	9,000	3,000	
		法定福利費支出	1,000	718	282	
		事業費支出	29,863,000	29,698,390	164,610	
		水道光熱費支出	9,455,000	9,321,291	133,709	
		燃料費支出	30,000	7,920	22,080	
		消耗器具備品費支出	162,000	161,043	957	
		保険料支出	52,000	52,000	0	
	収入	修繕費支出	240,000	237,280	2,720	
		業務委託費支出	19,823,000	19,819,296	3,704	
		手数料支出	101,000	99,560	1,440	
		事務費支出	1,408,000	1,398,776	9,224	
		福利厚生費支出	12,000	11,320	680	
		通信運搬費支出	145,000	141,985	3,015	
		手数料支出	29,000	26,171	2,829	
		租税公課支出	1,222,000	1,219,300	2,700	
		事業活動支出計(2)	31,483,000	31,303,084	179,916	
		事業活動資金収支差額(3)=(1)-(2)	158,000	448,480	△ 290,480	
施設整備等による収支	収入					
	施設整備等収入計(4)					
	支出					
施設整備等支出計(5)						
施設整備等資金収支差額(6)=(4)-(5)						
その他の活動による収支	収入					
	その他の活動収入計(7)					
	事業区分間繰入金支出	158,000	448,480	△ 290,480		
	支出					
その他の活動支出計(8)	158,000	448,480	△ 290,480			
その他の活動資金収支差額(9)=(7)-(8)	△ 158,000	△ 448,480	290,480			
予備費支出(10)		—				
当期資金収支差額合計(11)=(3)+(6)+(9)-(10)	0	0	0			
前期末支払資金残高(12)		0	0			
当期末支払資金残高(11)+(12)	0	0	0			

福祉センター受託事業拠点区分 事業活動計算書
(自)平成30年 4月 1日(至)平成31年 3月31日

(単位:円)

勘定科目		当年度決算(A)	前年度決算(B)	増減(A)-(B)	
収益	受託金収益	30,499,000	26,390,000	4,109,000	
	市区町村受託金収益	30,499,000	26,390,000	4,109,000	
	市区町村受託金収益	30,499,000	26,390,000	4,109,000	
	事業収益	1,171,155	1,277,532	△ 106,377	
	利用料収益	1,171,155	1,277,532	△ 106,377	
	借入金利息補助金収益	16	7	9	
	受取利息配当金収益	16	7	9	
	受取利息配当金収益	16	7	9	
	その他の収益	81,393	50,663	30,730	
	雑収益	81,393	50,663	30,730	
	サービス活動収益計(1)	31,751,564	27,718,202	4,033,362	
サービス活動増減の部	費用	人件費	205,918	226,961	△ 21,043
		契約職員給与費用	196,200	216,000	△ 19,800
		契約職員手当費用	9,000	10,170	△ 1,170
		法定福利費	718	791	△ 73
		事業費	29,698,390	26,681,287	3,017,103
		水道光熱費	9,321,291	8,576,030	745,261
		燃料費	7,920		7,920
		消耗器具備品費用	161,043	52,655	108,388
		保険料	52,000	52,000	0
		修繕費	237,280	156,764	80,516
	業務委託費	19,819,296	17,766,328	2,052,968	
	手数料	99,560	77,510	22,050	
	事務費	1,398,776	1,261,809	136,967	
	福利厚生費	11,320	11,260	60	
	通信運搬費	141,985	142,380	△ 395	
	手数料	26,171	38,469	△ 12,298	
	租税公課	1,219,300	1,069,700	149,600	
	サービス活動費用計(2)	31,303,084	28,170,057	3,133,027	
	サービス活動増減差額(3)=(1)-(2)	448,480	△ 451,855	900,335	
	サービス活動外増減の部	収益			
サービス活動外収益計(4)					
費用					
		サービス活動外費用計(5)			
サービス活動外増減差額(6)=(4)-(5)					
経常増減差額(7)=(3)+(6)	448,480	△ 451,855	900,335		
特別増減	収益	事業区分間繰入金収益		451,855	△ 451,855
		特別収益計(8)		451,855	△ 451,855

増減の部	事業区分間繰入金費用	448,480		448,480
	特別費用計(9)	448,480		448,480
	特別増減差額(10)=(8)-(9)	△ 448,480	451,855	△ 900,335
当期活動増減差額(11)=(7)+(10)		0	0	0
繰越活動増減差額の部	前期繰越活動増減差額(12)	0	0	0
	当期末繰越活動増減差額(13)=(11)+(12)	0	0	0
	基本金取崩額(14)			
	基金取崩額計(15)			
	その他の積立金取崩額(16)			
	その他の積立金積立額(17)			
次期繰越活動増減差額(18)=(13)+(14)+(15)+(16)-(17)		0	0	0

福祉センター受託事業拠点区分 貸借対照表
平成31年 3月31日現在

	資産の部			負債の部		
	当年度末	前年度末	増減	当年度末	前年度末	増減
流動資産	2,069,066	1,344,508	724,558	2,069,066	1,344,508	724,558
現金預金	2,063,866	1,329,008	734,858	2,030,131	1,249,070	781,061
未収金	5,200	3,400	1,800	38,935	95,438	△ 56,503
仮払金	0	12,100	△ 12,100			
固定資産						
基本財産						
その他の固定資産				2,069,066	1,344,508	724,558
				純資産の部		
資産の部合計	2,069,066	1,344,508	724,558	2,069,066	1,344,508	724,558

(単位:円)

計算書類に対する注記（福祉センター受託事業拠点区分用）

1. 重要な会計方針
該当なし
2. 重要な会計方針の変更
該当なし
3. 採用する退職給付制度
該当なし
4. 拠点が作成する計算書類とサービス区分
当拠点区分において作成する計算書類は以下のとおりになっている。
該当なし
5. 基本財産の増減の内容及び金額
該当なし
6. 基本金又は固定資産の売却若しくは処分に係る国庫補助金等特別積立金の取崩し
該当なし
7. 担保に供している資産
該当なし
8. 有形固定資産の取得価額、減価償却累計額及び当期末残高
該当なし
9. 債権額、徴収不能引当金の当期末残高、債権の当期末残高
債権額、徴収不能引当金の当期末残高、債権の当期末残高は以下のとおりである。

(単位:円)

	債権額	徴収不能引当金の当期末残高	債権の当期末残高
未収金	5,200	0	5,200
合計	5,200	0	5,200

10. 満期保有目的の債券の内訳並びに帳簿価額、時価及び評価損益
該当なし
11. 重要な後発事象
該当なし
12. その他社会福祉法人の資金収支及び純資産増減の状況並びに資産、負債及び純資産の状態を明らかにするために必要な事項
該当なし

基本財産及びその他の固定資産(有形・無形固定資産)の明細

(自) 平成30年4月1日 (至) 平成31年3月31日

社会福祉法人名 中瀬津町社会福祉協議会
法人運営事業拠点区分

資産の種類及び名称	期首帳簿価額(A)		当期増加額(B)		当期減価償却額(C)		当期減少額(D)		期末帳簿価額(E=A+B-C-D)		減価償却累計額(F)		期末取得原価(G=E+F)		備考
	うち国庫補助金等の額		うち国庫補助金等の額		うち国庫補助金等の額		うち国庫補助金等の額		うち国庫補助金等の額		うち国庫補助金等の額		うち国庫補助金等の額		
基本財産(有形固定資産)															
基本金	1,000,000	0	0	0	0	0	0	0	1,000,000	0	0	0	1,000,000	0	
基本財産合計	1,000,000	0	0	0	0	0	0	0	1,000,000	0	0	0	1,000,000	0	
その他の固定資産(有形固定資産)															
車輜および器具	492,819	0	0	62,256	62,256	0	0	0	430,563	0	67,437	0	498,000	0	
車輜運搬具	2,100,033	0	0	489,407	489,407	0	0	0	1,610,626	0	4,893,699	0	6,504,625	0	
器具及び備品	1,099,694	0	1,895,400	78,692	78,692	0	0	0	2,916,132	0	1,396,708	0	4,312,840	0	
その他の固定資産(有形固定資産)計	3,692,546	0	1,895,400	630,619	630,619	0	0	0	4,957,321	0	6,358,144	0	11,315,465	0	
その他の固定資産(無形固定資産)															
ソフトウェア	0	0	0	0	0	0	0	0	0	0	0	0	0	0	
その他の固定資産(無形固定資産)計	0	0	0	0	0	0	0	0	0	0	0	0	0	0	
基本財産及びその他の固定資産計	3,692,546	0	1,895,400	630,619	630,619	0	0	0	4,957,321	0	6,358,144	0	11,315,465	0	
将来入金予定の償還補助金の額	4,692,546	0	1,895,400	630,619	630,619	0	0	0	5,957,321	0	6,358,144	0	12,315,465	0	
差 引															

(注) 1. 「うち国庫補助金等の額」については、設備資金償還補助金がある場合には、償還補助総額を記載した上で、国庫補助金取得計算を行うものとする。
 ただし、「将来入金予定の償還補助金の額」欄では、「期首帳簿価額」の「うち国庫補助金等の額」はマイナス表示し、実際に補助金を受けた場合に「当期増加額」「うち国庫補助金等の額」をプラス表示することにより、「差引」欄の「期末帳簿価額」の「うち国庫補助金等の額」が貸借対照表上の国庫補助金等特別積立金高と一致することが確認できる。
 2. 「当期増加額」には減価償却控除前の増加額、「当期減少額」には当期減価償却額を控除した減少額を記載する。

引当金明細書

(自) 平成 30 年 4 月 1 日 (至) 平成 31 年 3 月 31 日

社会福祉法人名 中標津町社会福祉協議会
 法人運営事業拠点区分

(単位：円)

科目	期首残高	当期増加額	当期減少額		期末残高	摘要
			目的使用	その他		
退職給与引当金	12,741,952	3,016,430	327,800	621,535	14,809,047	
	((
	((((0	
計	12,741,952	3,016,430	327,800	621,535	14,809,047	
	(0)	(0)		

(注)

- 引当金明細書には、引当金の種類ごとに、期首残高、当期増加額、当期減少額及び期末残高の明細を記載する
- 目的使用以外の要因による減少額については、その内容及び金額を注記する
- 都道府県共済会または法人独自の退職給付制度において、職員の退職または減少が発生した場合、当期増加額又は退職給付の支払を伴わない退職給付引当金の増加または減少が発生した場合は、当期増加額又は当期減少額(その他)の欄に括弧書きでその金額を内数として記載するものとする

引当金明細書

(自) 平成 30 年 4 月 1 日 (至) 平成 31 年 3 月 31 日

社会福祉法人名 中標津町社会福祉協議会
 介護運営事業拠点区分

(単位：円)

科目	期首残高	当期増加額	当期減少額		期末残高	摘要
			目的使用	その他		
退職給与引当金	6,088,715	884,595	()	()	6,973,310	
	()	()	()	()	0	
	()	()	()	()	0	
計	6,088,715	884,595	0	0	6,973,310	

(注)

- 引当金明細書には、引当金の種類ごとに、期首残高、当期増加額、当期減少額及び期末残高の明細を記載する
- 目的使用以外の要因による減少額については、その内容及び金額を注記する
- 都道府県共済会または法人独自の退職給付制度において、職員の退職または発生した場合は、当期増加額又は退職給付の支払を伴わない退職給付引当金の増加または減少が発生した場合は、当期増加額又は当期減少額(その他)の欄に括弧書きでその金額を内数として記載するものとする

引当金明細書

(自) 平成 30 年 4 月 1 日 (至) 平成 31 年 3 月 31 日

社会福祉法人名 中標津町社会福祉協議会
 通所予防受託事業拠点区分

(単位：円)

科目	期首残高	当期増加額	当期減少額		期末残高	摘要
			目的使用	その他		
退職給与引当金	4,142,160	385,980	()	()	4,528,140	
	()	()	()	()	0	
	()	()	()	()	0	
計	4,142,160	385,980	0	0	4,528,140	

(注)

1. 引当金明細書には、引当金の種類ごとに、期首残高、当期増加額、当期減少額及び期末残高の明細を記載する
2. 目的使用以外の要因による減少額については、その内容及び金額を注記する
3. 都道府県共済会または法人独自の退職給付制度において、職員の退職または発生した場合は、当期増加額又は退職給付の支払を伴わない退職給付引当金の増加または減少が発生した場合は、当期増加額又は当期減少額(その他)の欄に括弧書きでその金額を内数として記載するものとする

寄附金収益明細書

(自) 平成 30 年 4 月 1 日 (至) 平成 31 年 3 月 31 日

社会福祉法人名 中標津町社会福祉協議会

寄附者の属性	区分	件数	寄附金額	うち基本金組入額	寄附金額の拠点区分ごとの内訳	
					法人運営事業拠点区分	3,343,030
その他		140	3,343,030			
			0			
			0			
			0			
区分小計		140	3,343,030	0	3,343,030	0
			0			
			0			
			0			
			0			
区分小計		0	0	0	0	0
			0			
			0			
			0			
			0			
区分小計		0	0	0	0	0
合計		140	3,343,030	0	3,343,030	0

(単位：円)

- (注) 1. 寄附者の属性の内容は、法人の役員、利用者本人、利用者の家族、取引業者、その他とする
2. 「寄附金額」欄には、寄附物品を含めるものとする。「区分欄」には、経常経費寄附金収益の場合は「経常」、長期運営資金借入金償還寄附金収益の場合は「運営」、施設整備等寄附金収益の場合は「施設」、設備資金借入金元金償還寄附金収益の場合は「償還」、固定資産受贈額の場合は「固定」と、寄附金の種類がわかるように記入すること
3. 「寄附金額」の「区分小計」欄は事業活動計算書の勘定科目の金額と一致するものとする。また、「寄附金額の拠点区分ごとの内訳の内訳」欄は、拠点区分事業活動計算書の勘定科目の金額と原則として一致するものとする

補助金事業等収益明細書

(自) 平成 30 年 4 月 1 日 (至) 平成 31 年 3 月 31 日

社会福祉法人名 中標津町社会福祉協議会

(単位：円)

交付団体及び交付の目的	区分	交付金額	補助金事業に係る利用者からの収益	交付金額等合計	うち国庫補助金等特別積立金積立額	交付金額等合計の拠点区分ごとの内訳	
						法人運営事業拠点区分	介護運営事業拠点区分
人件費		32,843,000		32,843,000		32,843,000	
事業費		194,000		194,000		194,000	
事務費		1,124,000		1,124,000		1,124,000	
	区分小計	34,161,000	0	34,161,000	0	34,161,000	0
居宅介護等事業		△ 6,000		△ 6,000			△ 6,000
訪問入浴事業		6,472,000		6,472,000			6,472,000
	区分小計	6,466,000	0	6,466,000	0	6,466,000	0
	区分小計	0	0	0	0	0	0
合計		40,627,000	0	40,627,000	0	34,161,000	6,466,000
							0

(注) 1. 「区分」欄には、介護保険事業の補助金事業収益の場合は「介護事業」、老人福祉事業の補助金事業収益の場合は「老人事業」、児童福祉事業の補助金事業収益の場合は「児童事業」、保育事業の補助金事業収益の場合は「保育事業」、障害福祉サービス等事業の補助金事業収益の場合は「障害事業」、生活保護事業の補助金事業収益の場合は「生活保護事業」、医療事業の補助金事業収益の場合は「医療事業」、〇〇事業の補助金事業収益の場合は「〇〇事業」、借入金利息補助金収益の場合は「利息」、施設整備等補助金収益の場合は「施設」、設備資金借入金元金償還補助金収益の場合は「償還」と補助金の種類がわかるように記入すること。
 なお、運用上の留意事項(課長通知)別添3「勘定科目説明」において「利用者からの収益も含む」と記載されている場合のみ、「補助金事業に係る利用者からの収益」欄を記入するものとする。

2. 「交付金額等合計」の「区分小計」欄は事業活動計算書の勘定科目の金額と一致するものとする。
 また、「交付金額等合計の拠点区分ごとの内訳」の「区分小計」欄は、拠点区分事業活動計算書の勘定科目の金額と一致するものとする。

事業区分間及び拠点区分間繰入金明細書

(自) 平成 30 年 4 月 1 日 (至) 平成 31 年 3 月 31 日

社会福祉法人名 中標津町社会福祉協議会

1) 事業区分間繰入金明細書

繰入元	事業区分名		繰入金の財源 (注)	金額	使用目的等
	繰入先	繰入先			
収益事業区分	社会福祉事業区分		当期末支払資金残高	448,480	

(単位：円)

(注) 繰入金の財源には、介護保険収入、運用収入、前期末支払資金残高等の別を記入すること

2) 拠点区分間繰入金明細書

繰入元	拠点区分名		繰入金の財源 (注)	金額	使用目的等
	繰入先	繰入先			
法人運営事業拠点区分	介護運営事業拠点区分		当期末支払資金残高	113,417	
通所予防事業拠点区分	法人運営事業拠点区分		当期末支払資金残高	312,177	

(単位：円)

(注) 繰入金の財源には、介護保険収入、運用収入、前期末支払資金残高等の別を記入すること

事業区分間及び拠点区分間貸付金（借入金）残高明細書

平成 31 年 3 月 31 日現在

社会福祉法人名 中標津町社会福祉協議会

1) 事業区分間貸付金（借入金）明細書

		(単位：円)		
	貸付事業区分名	借入事業区分名	金額	使用目的等
短期				
	小計		0	
長期				
	小計		0	
	合計		0	

2) 拠点区分間貸付金（借入金）明細書

		(単位：円)		
	貸付拠点区分名	借入拠点区分名	金額	使用目的等
短期	法人運営事業拠点区分	訪問介護事業拠点区分	500,000	
	法人運営事業拠点区分	訪問入浴事業拠点区分	1,100,000	
	法人運営事業拠点区分	介護支援事業拠点区分	1,750,000	
	小計		3,350,000	
長期				
	小計		0	
	合計		3,350,000	

基本金明細書

(自) 平成 30 年 4 月 1 日 (至) 平成 31 年 3 月 31 日

社会福祉法人名 中標津町社会福祉協議会

(単位:円)

区分並びに組入れ及び 取崩しの事由	合計	各拠点区分ごとの内訳			
		法人運営事業拠点区分			
前年度末残高	1,000,000	1,000,000	0		0
第一号基本金	1,000,000	1,000,000			
第二号基本金	0				
第三号基本金	0				
第一号基本金	当期組入額	0			
	計	0	0	0	0
	当期取崩額	0			
	計	0	0	0	0
第二号基本金	当期組入額	0			
	計	0	0	0	0
	当期取崩額	0			
	計	0	0	0	0
第三号基本金	当期組入額	0			
	計	0	0	0	0
	当期取崩額	0			
	計	0	0	0	0
当期末残高	1,000,000	1,000,000	0		0
第一号基本金	1,000,000	1,000,000	0		0
第二号基本金	0	0	0		0
第三号基本金	0	0	0		0

(注) 1. 「区分並びに組入れ及び取崩しの事由」の欄に該当する事項がない場合には、記載を省略する。

2. ①第一号基本金とは、本文11(1)に規定する基本金をいう。

②第二号基本金とは、本文11(2)に規定する基本金をいう。

③第三号基本金とは、本文11(3)に規定する基本金をいう。

3. 従前からの特例により第一号基本金・第二号基本金の内訳を示していない法人では、合計額のみを記載するものとする。

積立金・積立資産明細書

(自) 平成 30 年 4 月 1 日 (至) 平成 31 年 3 月 31 日

社会福祉法人名 中標津町社会福祉協議会

法人運営事業拠点区分

(単位:円)

区分	前期末残高	当期増加額	当期減少額	期末残高	摘要
福祉基金積立金	52,735,240	3,490,074	14,109,265	42,116,049	
福祉活動基金積立金	△ 4,743,534	126	△ 6,012,306	1,268,898	
財務安定基金積立金	748,518	1,312,684	748,576	1,312,626	
入浴車輛更新積立金	1,075,079	1,086,107	0	2,161,186	
退職給与預金積立金	0	861,418	0	861,418	
介護職特別手当積立金	0	440,624	0	440,624	
計	49,815,303	7,191,033	8,845,535	48,160,801	

(単位:円)

区分	前期末残高	当期増加額	当期減少額	期末残高	摘要
福祉基金積立金資産	52,735,240	3,490,074	14,109,265	42,116,049	
福祉活動基金積立資産	△ 4,743,534	126	△ 6,012,306	1,268,898	
財務安定基金積立資産	748,518	1,312,684	748,576	1,312,626	
入浴車輛更新積立資産	1,075,079	1,086,107	0	2,161,186	
退職給与預金積立資産	0	861,418	0	861,418	
介護職特別手当積立資産	0	440,624	0	440,624	
計	49,815,303	7,191,033	8,845,535	48,160,801	

(注)

1. 積立金を計上せずに積立資産を積み立てる場合には、摘要欄にその理由を明記すること。
2. 退職給付引当金に対応して退職給付引当資産を積み立てる場合及び長期預り金に対応して長期預り金積立資産を積み立てる場合には摘要欄にその旨を明記すること。

サービス区分間繰入金明細書

(自) 平成 30 年 4 月 1 日 (至) 平成 31 年 3 月 31 日

社会福祉法人名 _____
 拠点区分 _____

(単位：円)

サービス区分名		繰入先	繰入金の財源 (注)	金額	使用目的等
繰入元					
成年後見事業	法人運営事業	サービス区分	当期末支払資金残高	668,038	
後見支援センター受託事業	法人運営事業	サービス区分	当期末支払資金残高	62,994	

(注) 拠点区分資金収支明細書 (別紙 3 (10)) を作成した拠点においては、本明細書を作成のこ
 繰入金の財源には、措置費収入、保育所運営費収入、前期末支払資金残高等の別を記入すること

監査報告書

平成31年4月26日

社会福祉法人 中標津町社会福祉協議会

会 長 西 根 辰 美 殿

監事 野 尾 徳 利 

監事 丹 谷 正 雄 

私たち監事は、平成30年4月1日から平成31年3月31日までの平成30年度の理事の職務の執行について監査を行いました。その方法及び結果について、次の通り報告いたします。

1 監査の方法及びその内容

各監事は、理事及び職員等と意思疎通を図り、情報の収集及び監査の環境の整備に努めるとともに、理事会その他重要な会議に出席し、理事及び職員等からその職務の執行状況について報告を受け、必要に応じて説明を求め、重要な決裁書類等を閲覧し、業務及び財産の状況を調査しました。以上の方法により、当該会計年度に係る事業報告及びその附属明細書について検討いたしました。

さらに、会計帳簿又はこれに関する資料の調査を行い、当該会計年度に係る計算関係書類（計算書類及びその附属明細書）及び財産目録について検討しました。

2 監査の結果

(1) 事業報告等の監査結果

- ① 事業報告及びその附属明細書は、法令及び定款に従い、法人の状況を正しく示しているものと認めます。
- ② 理事の職務の遂行に関する不正の行為又は法令若しくは定款に違反する重大な事実は認められません。

(2) 計算関係書類及び財産目録の監査結果

計算関係書類及び財産目録については、法人の財産、収支及び純資産の増減の状況を全ての重要な点において適正に表示しているものと認めます。

以 上

社会福祉法人 中標津町社会福祉協議会 役員名簿

任期 平成29年6月16日から

2年以内に終了する会計年度のうち最終のものに関する定時評議員会の終結の時まで

【理事】

No	役名	氏名	選出区分	当初就任期日	備考
1	会長	西根 辰美	地域代表	平成23年6月1日	平成19年6月1日～平成23年5月31日評議員
2	副会長	渡部 徳樹	民生委員・児童委員	平成3年6月1日	
3	副会長				
4	常務理事	中野 勝也	地域代表	平成23年6月1日	
5	理事	岩野 美津子	ボランティア・社会福祉団体	平成15年6月1日	
6	理事	木村 之弘	社会福祉法人	平成17年6月1日	平成13年6月1日～平成17年5月31日評議員
7	理事	乾 雅晴	地域代表	平成23年6月1日	
8	理事	須崎 智智	地域代表	平成25年6月1日	
9	理事	阿部 敬子	ボランティア・社会福祉団体	平成27年6月1日	平成23年6月1日～平成27年5月31日評議員
10	理事	菊池 勤	地域代表	平成29年6月16日	
11	理事	斉藤 満	地域代表	平成29年6月16日	

【監事】

No	役名	氏名	選出区分	当初就任期日	備考
1	監事	野毛 徳利	会計事務所経験者	平成17年6月1日	
2	監事	円谷 正雄	福祉行政経験者	平成27年6月1日	平成19年6月1日～平成21年3月31日理事

【平成30年12月1日現在】

社会福祉法人 中標津町社会福祉協議会 評議員名簿

【評議員】

任 期 平成29年4月1日から
4年以内に終了する会計年度のうち最終のものに関する定時評議員会の終結の時まで

No	氏名	選出区分	選出母体	就任期日	備考
1	松田吉正	民生委員児童委員	中標津町民生委員児童委員協議会	平成29年4月1日	平成11年6月1日～平成17年5月31日 平成27年6月1日～平成29年3月31日/評議員
2	小嶋美智子	民生委員児童委員	中標津町民生委員児童委員協議会	平成29年4月1日	平成27年6月1日～平成29年3月31日/評議員
3	青山勇	ボランティア団体	中標津ロータリークラブ	平成29年4月1日	平成27年6月1日～平成29年3月31日/評議員
4	今井文夫	ボランティア団体	中標津ライオンズクラブ	平成29年4月1日	
5	合田京子	ボランティア団体	中標津町更生保護女性会	平成29年4月1日	平成27年6月1日～平成29年3月31日/評議員
6	青山麗子	ボランティア団体	中標津音訳の会「ひびき」	平成29年4月1日	平成27年6月1日～平成29年3月31日/評議員
7	井口五子	地域代表	中標津町農業協同組合	平成29年4月1日	平成17年6月1日～平成29年3月31日/評議員
8	下村陽一	地域代表	中標津町老人クラブ連合会	平成29年4月1日	平成15年6月1日～平成17年3月31日/平成17年6月1日～平成23年5月31日/理事 平成27年6月1日～平成29年3月31日/評議員
9	佐藤一美	地域代表	中標津町全町内会連合会	平成29年4月1日	平成27年6月1日～平成29年3月31日/評議員
10	小貫正勝	地域代表	中標津町全町内会連合会	平成29年4月1日	平成27年6月1日～平成29年3月31日/評議員
11	伊藤哲雄	地域代表	中標津町全町内会連合会	平成29年4月1日	平成27年6月1日～平成29年3月31日/評議員
12	須郷洋機	地域代表	中標津町商工会	平成29年4月1日	
13	長谷川希美	地域代表	計根別農業協同組合	平成29年4月1日	平成23年6月1日～平成27年5月31日/評議員
14	浜尾勇貴	社会福祉法人等	社会福祉法人北海道社会福祉事業団	平成29年4月1日	
15	松崎正幸	地域代表	中標津町全町内会連合会	平成30年6月22日	平成11年6月1日～平成17年5月31日/評議員

【平成30年6月25日現在】

社会福祉法人 中標津町社会福祉協議会 組織機構・配置図

平成31年2月20日現在

会長 西根辰美
 常務理事（業務執行理事） 中野勝也 （中標津町総合福祉センター長）

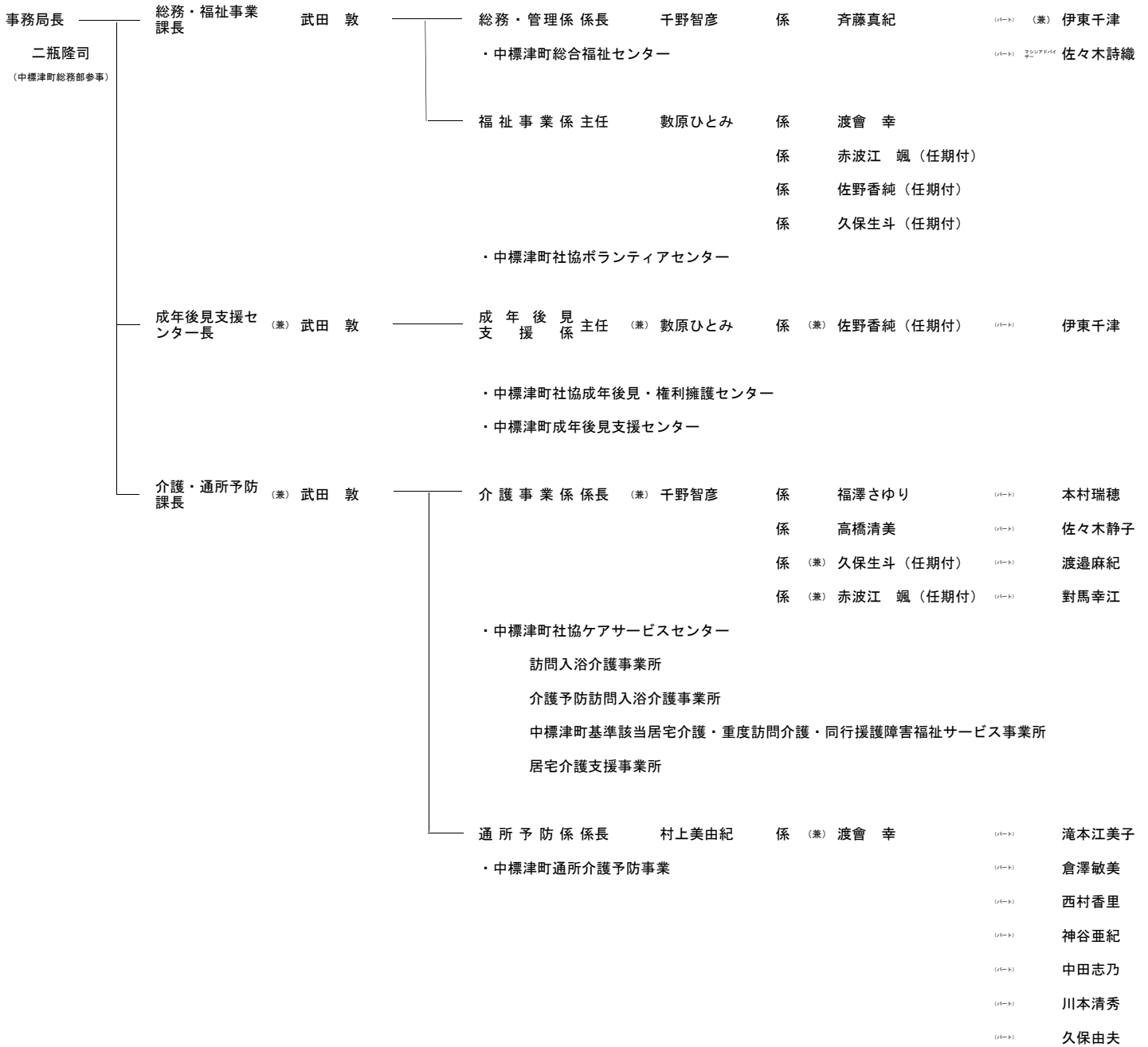

第5期地域福祉実践計画「思いやりの心がつなぐ地域づくり」

社会福祉法人 中標津町社会福祉協議会

〒086-1110 中標津町西10条南9丁目1番地4
中標津町総合福祉センター（プラット）

TEL 0153-79-1231

FAX 0153-79-1233

URL <http://www.plat.or.jp/>